

İSTANBUL MEDİPOL ÜNİVERSİTESİ
ULUSLARARASI TIP FAKÜLTESİ

2023-2024

EĞİTİM – ÖĞRETİM REHBERİ

DÖNEM-III

EĞİTİM - ÖĞRETİM REHBERİ DİZİNİ

BÖLÜM BAŞLIKLARI		Sayfa No
1. GENEL TANITIM		
	DEKANIN MESAJI	3
	ULUSLARARASI TIP FAKÜLTESİ AKADEMİK ORGANİZASYON ŞEMASI	4
TABLO NO. 1.1	AKADEMİK YÖNETİM ŞEMASI	5
TABLO NO. 1.2	KOORDİNATÖRLER KURULU ÜYELERİ	5
2. PROGRAM TANITIMI		
	MEZUNİYET ÖNCESİ TIP EĞİTİM PROGRAMININ AMAÇ VE HEDEFLERİ	6
	MİSYON-VİZYON	7
	PROGRAM YETKİNLİKLERİ VE YETERLİLİKLERİ	8
	EĞİTİM PROGRAMININ GENEL ÇERÇEVESİ	10
	ÖĞRENCİ DANIŞMANLIK SİSTEMİ	11
TABLO NO. 2.1	2023-2024 EĞİTİM-ÖĞRETİM YILI MÜFREDAT HARİTASI [TIP PROGRAMI (İNG.)]	13
TABLO NO. 2.2	2023-2024 EĞİTİM-ÖĞRETİM YILI MÜFREDAT HARİTASI[TIP PROGRAMI (İNG.)*]	14
3. EĞİTİM PROGRAMININ YAPISI VE İÇERİĞİ		
	DÖNEM-III AMAÇ VE ÖĞRENME KAZANIMLARI	15
	DEĞERLENDİRME SÜREÇLERİ	19
	ÖLÇME-DEĞERLENDİRME YÖNTEMLERİ	20
	DÖNEM-III KURULLARIN VE TEMEL HEKİMLİK UYGULAMASI KORİDORUNUN DEĞERLENDİRME MATRİKSİ	21
	ÖĞRETİM YÖNTEMLERİ ORYANTASYONLARI TEMEL HEKİMLİK UYGULAMALARI (THU I-II-III)	22
	PROBLEME DAYALI ÖĞRENİM (PDÖ) DERSLERİ	24
	MEZUNİYET ÖNCESİ TIP EĞİTİMİ ANA PROGRAMI DIŞINDA KALAN DERSLER	28
TABLO NO. 3.2	DÖNEM-III ORTAK ZORUNLU DERSLER (5i) TABLOSU - [TIP PROGRAMI (İNG.)]	28
TABLO NO. 3.3	DÖNEM-III ORTAK ZORUNLU DERSLER (5i) TABLOSU - [TIP PROGRAMI (İNG.)*]	28
	İSTEĞE BAĞLI SEÇMELİ DERSLER	29
	BAĞIMSIZ ÇALIŞMA SAATLERİ	30
	ORYANTASYON VE DEĞERLENDİRME OTURUMLARI	31
	EĞİTİM – ÖĞRETİM KOMİSYONLARI	33

	2023-2024 EĞİTİM-ÖĞRETİM YILI DÖNEM-III AKADEMİK TAKVİMİ	34
TABLO NO. 3.4	DÖNEM-III KOORDİNATÖRÜ	35
TABLO NO. 3.5	BİLİMSEL ARAŞTIRMA PROJELERİ DERSİ I, II VE III SÜRECİ	35
TABLO NO. 3.6	BİLİMSEL ARAŞTIRMA DİKEY KORİDORU DERS PROGRAMI	37
TABLO NO. 3.7	DÖNEM-III SEÇMELİ DERSLER TABLOSU	41
TABLO NO. 3.8	DÖNEM-III ÖĞRENCİ DERS YÜKÜ VE BAĞIMSIZ ÇALIŞMA SAATLERİ	41
	İNTEGRATİF TIP BİLİMLERİ (GİRİŞ-I-II-III-IV)	42
	İSTEĞE BAĞLI SEÇMELİ DERSLER	43
TABLO NO. 3.9	EĞİTİM KOORDİNASYON BİRİMİ İDARİ PERSONELLERİ	44
	KURUL 12 – NEOPLAZİ VE HEMOPOETİK SİSTEM	45
	KURUL 13 – ENDOKRİN VE BESLENME	48
	KURUL 14 – DOLAŞIM VE SOLUNUM SİSTEMİ	50
	KURUL 15 – GASTRO-İNTESTİNAL SİSTEM	53
	KURUL 16 – ÜROGENİTAL SİSTEM	56
	KURUL 17 – NÖROLOJİK BİLİMLER VE PSİKİYATRİ	59
	KURUL 18 – KAS-İSKELET SİSTEMİ	62
	AMFİLER DIŞINDAKİ ÇALIŞMA VE ÖĞRENME ALANLARI	65
	ÖNEMLİ LİNKLER	66
	MEVZUATLAR	66

DEKANIN MESAJI

Sevgili Öğrenciler,

İstanbul Medipol Üniversitesi Uluslararası Tıp Fakültesi'ne gösterdiğiniz ilgi için teşekkür ederiz. Ülkemizin en başarılı öğrencilerinin yoğun ilgisiyle kanıtlanmış seçkin bir tıp eğitimi sunmaktayız.

Misyonumuz, toplumun sağlık sorunlarına duyarlı, problem çözücü, yenilikçi, öncü, aynı zamanda araştırmacı bilim insanı hekim yetiştirmektir. Bunun için tartışma ve akıl yürütmeye dayalı, öğrenen merkezli, entegre bir eğitim modeli benimsenmiştir. Böylece bütüncül bir yaklaşımla öğrencilerin hem toplumun ihtiyaçlarına göre belirlenmiş konular hem de kişisel tercihlerine göre seçtiği konular hakkında bilgi toplama, keşfetme, işleme ve sunmalarına olanak sağlamaktadır.

Fakültemizde eğitim dili İngilizcedir. Hazırlık sınıfında öğrencilerin mesleki, akademik ve sosyal alanlarda gerekli dil yeterliliğini yurtdışında sağlanan olanaklarla kazanmaları sağlanmaktadır. Bundan sonra klinik öncesi dönemde temel bilim dalları arasındaki yatay entegrasyonun yanı sıra temel bilimlerle klinik bilimler arasında dikey entegrasyonun sağlandığı tıp eğitimi programına başlarlar. Daha sonraki klinik dönemde öğrenciler hastanelerimizde poliklinik, servis, ameliyathane ve yoğun bakım kliniklerinde öğretim üyeleri ile birebir çalışarak hekimlik becerileri ve saha tecrübesi kazanırlar.

Öğrencilerimiz, tıp eğitim programı ile eş zamanlı olarak Dönem-I'den itibaren teorik ve uygulamalı olarak yapılandırılmış araştırma koridoruna başlarlar. Araştırma projeleri temel veya klinik bilim alanlarında, modern araştırma merkezimizde veya hastanelerimizde yürütülmektedir. Dönem-III'ün sonunda araştırma sonuçlarını bilimsel bir rapor olarak sunar ve yayınlarlar.

İstanbul Medipol Üniversitesi Uluslararası Tıp Fakültesi, seçkin akademik kadrosu, kapsamlı ve son teknoloji ile donatılmış altyapısı ile geleceğin tıp bilimine yön verecek araştırmacı hekimlerini yetiştirmek üzere gelişerek yoluna devam etmektedir.

Öğrencilerimize, genç meslektaşlarımıza, sağlıklı bir ömür ve başarılar dilerim.

Prof. Dr. Ayhan Taştekin

Dekan

İstanbul Medipol Üniversitesi Uluslararası Tıp Fakültesi

ULUSLARARASI TIP FAKÜLTESİ AKADEMİK ORGANİZASYON ŞEMASI

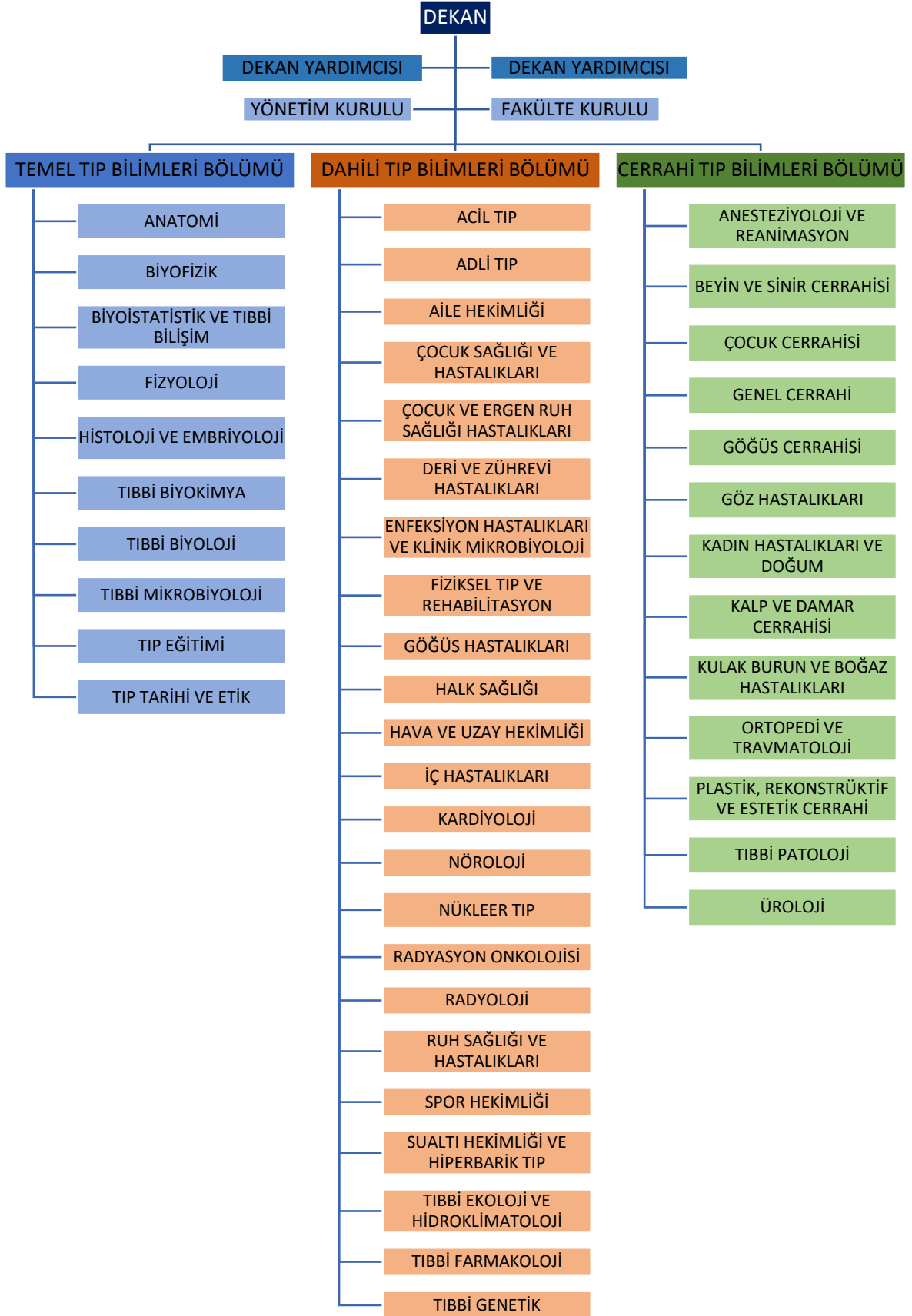

Tablo No. 1.1 Akademik Yönetim Şeması

GÖREVİ	ADI SOYADI
Dekan	Prof.Dr. Ayhan TAŞTEKİN
Dekan Yardımcısı	Prof.Dr. Mesut YILMAZ Prof.Dr. Zübeyir BAYRAKTAROĞLU
Temel Tıp Bilimleri Bölüm Başkanı	Prof.Dr. Gürkan ÖZTÜRK
Dahili Tıp Bilimleri Bölüm Başkanı	Prof.Dr. Nalan KARABAYIR
Cerrahi Tıp Bilimleri Bölüm Başkanı	Prof.Dr. Halil TÜRKOĞLU
Fakülte Sekreteri	İsmail KAYNAR

Tablo No. 1.2 Uluslararası Tıp Fakültesi Koordinatörler Kurulu Üye Bilgileri

GÖREVİ	ADI SOYADI
Baş Koordinatör	Prof.Dr. Özgür Ulaş ÖZCAN
Dönem-I Koordinatörü	Doç.Dr. Sultan Sibel ERDEM
Dönem-I Koordinatör Yardımcısı	Doç.Dr. Volkan AYDIN
Dönem-II Koordinatörü	Prof.Dr. Amina Mahdy SALLAM
Dönem-II Koordinatör Yardımcısı	Doç.Dr. Seda KARABULUT
Dönem-III Koordinatörü	Dr.Öğr.Üyesi Esra DEMİR
Dönem-IV Koordinatörü	Prof.Dr. Ömür Gökmen SEVİNDİK
Dönem-IV Koordinatör Yardımcısı	Dr.Öğr.Üyesi Arzu YAZAR
Dönem-V Koordinatörü	Dr.Öğr.Üyesi Sevda GÜMÜŞ ŞANLI
Dönem-V Koordinatör Yardımcısı	Doç.Dr. Funda DİKKAYA
Dönem-VI Koordinatörü	Prof.Dr. Özgür Ulaş ÖZCAN
Dönem-VI Koordinatör Yardımcısı	Doç.Dr. Başak KAYA
Dönem-I ve II Sekreteryası	Sinem KUTLU
Dönem-III Sekreteryası	Esra KÜÇÜK
Dönem-IV Sekreteryası	Esra GÜNDÜZ
Dönem-V Sekreteryası	Elif TUNÇ
Dönem-III, IV, V ve VI Sekreteryası	Şeyma ÖZDEMİR

MEZUNİYET ÖNCESİ TIP EĞİTİMİ PROGRAMININ AMAÇ VE HEDEFLERİ

Amaç 1: Eğitim programını sürekli geliştirerek uluslararası düzeyde ve yetkin tıp eğitimi vermek
Hedef 1.1: Fakültenin mezuniyet hedeflerinde tanımlanan temel rol ve yetkinlikleri kazandıran bir eğitim programı yürütmek
Hedef 1.2: Eğitim programının tasarımında toplumun sık görülen sağlık sorunlarını gözetmek ve ulusal çekirdek eğitim programına uyumluluğunu sağlamak
Hedef 1.3: Ulusal ve uluslararası güncel tıp eğitimi paradigmalarına, bilimsel ve teknolojik gelişmelere ve değişen toplum sağlığı gereksinimlerine uygun olarak eğitim programını sürekli yenilemek ve güncellemek
Hedef 1.4: Ulusal ve uluslararası kurumlar tarafından akredite edilmiş ve sürekli izlenen bir MÖTEP sahip olmak
Hedef 1.5: Güncellenen tıp eğitimi programının gereksinimlerine uygun altyapıyı iyileştirmek ve geliştirmek
Hedef 1.6: Alanında uluslararası yetkinliği kabul edilmiş öğretim üyelerinin kurumun eğitim kadrosunda yer almasını sağlamak
Amaç 2: Öğretim üyelerini eğitici niteliklerini sürekli geliştirecek şekilde desteklemek
Hedef 2.1: Öğretim üyelerinin güncel eğitim-öğretim yöntem ve teknolojilerini etkin kullanabilecekleri şekilde eğitici gelişim programları düzenlemek
Hedef 2.2: Öğretim üyelerinin eğitici niteliklerini izleyecek bir sistem kurmak
Hedef 2.3: Öğretim üyelerinin kurum dışı eğitici gelişimi programlarına katılımını desteklemek
Amaç 3: Öğrencilere eleştirel düşünce, problem çözme, yaşam boyu öğrenmeyi içerecek yetkinlikleri kazandırmak
Hedef 3.1: Tıp eğitiminde öğrenen merkezli eğitim yöntemlerini öncelemek
Hedef 3.2: Öğrencilere bilgi ve hizmet üreterek toplumun mevcut sağlık sorunlarını çözecek ve toplumun sağlık eğitimine katkı sağlayacak nitelikleri kazandırmak
Hedef 3.3: Sivil toplum kuruluşları ve çeşitli devlet kurumları ile iş birliği içinde öğrencilerin aktif rol aldığı sosyal sorumluluk projeleri oluşturmak ve desteklemek
Hedef 3.4: Öğrencilerin bireysel ve sosyal iletişimlerine katkı yapacak faaliyetler yürütmek

Hedef 3.5: Öğrencilere sağlanan eğitim materyallerini çeşitlendirmek, geliştirmek ve tıp eğitimde teknoloji kullanımını yaygınlaştırmak

Hedef 3.6: Öğrencilere çift ana dal ve doktora programları için teşvik etmek ve olanak sağlamak

Hedef 3.7: Akademik ve kariyer danışmanlık sistemini ulusal ve uluslararası ölçekte güncelleyerek geliştirmek

Hedef 3.8: Ulusal ve uluslararası eğitim kurumlarıyla ilişkiler kurmak, öğrenci hareketliliğini teşvik etmek ve öğrencilere yurt içi ve yurt dışında eğitim olanağı sağlamak

MİSYONUMUZ

İleri teknolojiler geliştirerek ve kullanarak, güncel yeterliliklerle donanmış ve toplumun sağlık sorunlarının çözümüne yönelik koruyucu ve tedavi edici hekimliği uygulayan, etik değerlere her zaman bağlı, araştırma öncelikli bilim insanı hekim yetiştirmek.

VİZYONUMUZ

Modern tıp eğitimini uygulayan, geliştiren ve bilime katkı sağlayan, dünyada öncü bir tıp fakültesi olmak.

TEMEL İLKE VE DEĞERLERİMİZ

- Araştırmacı
- Yenilikçi
- Öncü
- Katılımcı
- Toplum sağlığına duyarlı
- Etik değerlere bağlı
- Çevreye duyarlı

MEZUNLARIMIZA KAZANDIRILMASI HEDEFLENEN TEMEL ROLLER

1. Sağlık hizmet sunucusu
2. Profesyonel
3. Ekip üyesi
4. İletişimci
5. Lider/yönetici
6. Sağlık savunucusu
7. Bilim İnsanı
8. Yaşam boyu öğrenen

PROGRAM YETKİNLİKLERİ VE YETERLİLİKLERİ

Uluslararası Tıp Fakültesi altı yılın sonunda mezunlarımızın aşağıda tanımlanan temel rolleri kazanması ve bu yetkinliklere ulaşması için program yeterliliklerini sağlaması hedeflenmiş olup, program tasarımı bu temelde yapılandırılmıştır. Sizlerden beklenen mezuniyet sonunda aşağıda tanımlanan yeterlilikleri kazanmış olmanızdır.

Ulusal Çekirdek Eğitim Programı (UÇEP) çalışmaları tüm ana bilim dalları ile tamamlanmıştır. Dönem-kurul ve staj amaç hedeflerinin yazılarak “Türkiye Yükseköğretim Yeterlilikler Çerçevesi – Ulusal Yetkinlik ve Yeterlilikler Belgesi” (TYYÇ – UYYB) uyumunun sağlanarak ders programları bu oluşumun rehberliğinde hazırlanmıştır.

	YETKİNLİK	YETERLİLİKLER
TIP DOKTORU	SAĞLIK HİZMETİ SUNUCUSU	<p>Temel ve klinik tıp bilimlerinden, davranış bilimlerinden ve sosyal bilimlerden edindiği bilgi, beceri ve tutumları bütünleştirerek sağlık hizmeti sunumunda kullanır.</p> <p>Hasta yönetiminde, dil, din, ırk ve cins ayrımı gözetmeden bireyin sosyodemografik ve sosyokültürel geçmişini de dikkate alan biyopsikososyal bir yaklaşım gösterir.</p> <p>Sağlık hizmeti sunumunda, bireylerin ve toplumun sağlığını koruma ve geliştirmeyi önceler.</p> <p>Sağlığı etkileyen bireysel, toplumsal, sosyal ve çevresel faktörleri dikkate alarak; sağlıklılık durumunun sürdürülmesi ve geliştirilmesi yönünde gerekli çalışmaları yapar.</p> <p>Hedef kitlenin özelliklerini, ihtiyaçlarını ve beklentilerini tanıyarak, sağlıklı/hasta bireylere ve yakınlarına ve diğer sağlık çalışanlarına sağlık eğitimi verir.</p> <p>Sağlık hizmet sunumunda, koruma, tanı, tedavi, takip ve rehabilitasyon süreçlerinde güvenli, akılcı ve etkin yaklaşım gösterir.</p> <p>Tanı, tedavi, takip ve rehabilitasyon süreçlerinde, girişimsel ve/veya girişimsel olmayan uygulamaları hasta için güvenli ve etkin bir biçimde gerçekleştirir.</p> <p>Hasta ve çalışan sağlığını ve güvenliğini göz önünde bulundurarak sağlık hizmeti sunar.</p> <p>Sağlık hizmet sunumunda, sağlığa etki eden gerek bölgesel ve küresel ölçekteki fiziksel ve sosyoekonomik çevreye ilişkin değişiklikleri, gerekse de kendisine başvuran kişilerin bireysel özellik ve davranışlarındaki değişimleri göz önünde bulundurur.</p> <p>Sağlık hizmet sunumunda dijital teknolojiyi, tele tıbbi ve yapay zekayı etkin olarak kullanır.</p>
MESLEKİ DEĞERLER VE YAKLAŞIMLAR	MESLEKİ ETİK VE PROFESYONEL İLKELERİ BENİMSEYEN	<p>Mesleğini yürütürken iyi hekimlik uygulamalarını dikkate alır.</p> <p>Mesleğinin gerektirdiği etik ilkeler ile hak ve yasal sorumluluklar çerçevesinde görev ve yükümlülükleri yerine getirir.</p> <p>Hastanın bütünlüğünü dikkate alarak, yüksek nitelikli sağlık bakımı sunma konusunda kararlı davranışlar gösterir.</p> <p>Mesleki uygulamalarındaki performansını, duygularını ve bilişsel özelliklerini de göz önünde bulundurarak değerlendirir.</p>

	SAĞLIK SAVUNUCUSU	<p>Toplum sağlığının korunması ve geliştirilmesi için, sosyal güvenilirlik ve sosyal yükümlülük kavramlarını göz önünde bulundurarak, sağlık hizmet sunumunu geliştirmeyi savunur.</p> <p>Sağlığın korunması ve geliştirilmesi için birey ve toplum sağlığı ile ilgili hizmet sunumu, eğitim ve danışmanlık süreçlerini tüm bileşenler ile iş birliği içinde planlayabilir ve yürütebilir.</p> <p>Sağlık politikalarının ve uygulamalarının birey ve toplum sağlık göstergelerine etkisini değerlendirir ve sağlık hizmetleri kalitesinin artırılmasını savunur.</p> <p>Hekim kendi fiziksel, ruhsal ve sosyal yönden sağlığını korumaya ve geliştirilmeye önem verir, bunun için gerekenleri yapar.</p>
	LİDER YÖNETİCİ	<p>Hizmet sunumu sırasında sağlık ekibi içinde örnek davranışlar gösterir, liderlik yapar.</p> <p>Yöneticisi olduğu sağlık kuruluşunda, sağlık hizmetlerini planlama, uygulama, değerlendirme süreçlerinde kaynakları maliyet-etkin, toplum yararına ve mevzuata uygun kullanır.</p>
	EKİP ÜYESİ	<p>Birlikte hizmet sunduğu sağlık ekibi içinde, olumlu iletişim kurar ve gerektiğinde farklı ekip rollerini üstlenir.</p> <p>Sağlık ekibi içindeki sağlık çalışanlarının görev ve yükümlülüklerinin farkındadır ve buna uygun davranışlar gösterir.</p> <p>Mesleki uygulamalarında meslektaşları ve diğer meslek grupları ile uyumlu çalışır.</p> <p>Sağlığı etkileyen sosyo-kültürel etkenlerin farkında olarak sağlık sorunlarının çözümünde disiplinler arası ekip oluşturur ve toplum sağlığına yönelik interdisipliner çalışma yürütür.</p>
	İLETİŞİMCİ	<p>Hasta, hasta yakınları, sağlık çalışanları diğer meslek grupları, kurum ve kuruluşlarla etkili iletişim kurar.</p> <p>Özel yaklaşım gerektiren ve farklı sosyokültürel özelliklere sahip birey ve gruplar ile etkili iletişim kurar.</p> <p>Tanı, tedavi, takip ve rehabilitasyon süreçlerinde, hastayı karar verme mekanizmalarına ortak eden, hasta merkezli bir yaklaşım gösterir.</p> <p>Hastaları ve meslektaşları ile çevrimiçi konsültasyon yapacak düzeyde dijital iletişim tekniklerini kullanır.</p>
MESLEKİ VE BİREYSEL GELİŞİM	BİLİMSEL VE ANALİTİK YAKLAŞIM GÖSTEREN	<p>Hizmet sunduğu nüfusa yönelik, gerekli durumlarda bilimsel araştırma planlar, uygular ve elde ettiği sonuçları ve/veya başka araştırmaların sonuçlarını toplumun yararına kullanır.</p> <p>Mesleği ile ilgili güncel literatür bilgisine ulaşır ve eleştirel değerlendirir.</p> <p>Klinik karar verme sürecinde, kanıta dayalı tıp ilkelerini uygular.</p> <p>Sağlık hizmeti, araştırması ve eğitimine yönelik çalışmalarının etkinliğini artırmak için bilişim teknolojilerini kullanır.</p>
	YAŞAM BOYU ÖĞRENER	<p>Bireysel çalışma süreçleri ve kariyer gelişimini etkili olarak yönetir.</p> <p>Yeni bilgileri edinme, değerlendirme, mevcut bilgileri ile entegre etme, mesleki durumlara uygulama ve meslek yaşamı boyunca değişen koşullara uyum sağlama becerilerini gösterir.</p> <p>Sunduğu sağlık hizmetinin niteliğini geliştirmek için doğru öğrenme kaynaklarını seçer, kendi öğrenme sürecini düzenler.</p>

EĞİTİM PROGRAMININ GENEL ÇERÇEVESİ

Eğitim programının yapısı, fakültemizin misyon, vizyon, temel ilke, amaç ve değerleri doğrultusunda ileri teknolojiler geliştirerek ve kullanarak güncel yeterliklerle donanmış ve toplumun sağlık sorunlarının çözümüne yönelik koruyucu ve tedavi edici hekimliği uygulayan, etik değerlere her zaman bağlı, araştırma öncelikli bilim insanı hekim yetiştirmeye yönelik bir eğitim ve öğretim içeriği hedeflenerek yapılandırılmıştır. Fakültenin kendi misyonunun yanında Ulusal Çekirdek Eğitim Programında tanımlanan yetkinlik ve yeterlilikler ve öğrenme düzeyleri de program tasarımında göz önüne alınarak Medipol ÇEP oluşturulmuştur. Eğitim modelimiz tanımlanmış temel hekimlik rolleri ve yetkinlikler ve yeterlilikler üzerinden yapılanmış olup, öğrenci merkezli, probleme dayalı öğrenme, simülasyon uygulamaları ve toplum yönelimli uygulamalar ile desteklenmiş karma modeldir.

KLİNİK ÖNCESİ DÖNEM EĞİTİMİ

Dönem-I, II ve III'te eğitici ve öğrenci merkezli, organ ve sistem temelli, molekülden insana, normalden patolojiye konu devamlılığını esas alan ders kurullarından oluşmuştur. Programın bileşenleri olan Temel Hekimlik Uygulamaları / İletişim ve Bilimsel Araştırma Koridoru ilk üç dönemde basitten karmaşığa doğru yapılan ve öğrencilere bir hekimin sahip olması gereken uygulama ve iletişim becerilerini, maket ve simüle ortamda kazandırarak öğrencileri güvenli bir şekilde gerçek klinik ortama hazırlamayı sağlar. Bilimsel araştırma koridoru ise geleceğin bilim insanı olarak öğrencilerimize temel araştırma ve bilimsel okuma becerilerini kazandırmaktadır. Bu koridorlar çerçevesinde birinci basamak sağlık kuruluşları ziyaretleri ile sağlık sistemine ve birinci basamak sağlık hizmetlerinde yapılan uygulamalara farkındalık da kazandırılmaktadır. Klinik öncesi dönem, ağırlıklı temel bilimlerden ve anlatıma dayalı öğretim yöntemlerinden oluşmakla birlikte probleme dayalı öğrenme, göreve dayalı öğrenme, multidisipliner temel hekimlik uygulamaları ve simüle hasta görüşmeleri ile klinik senaryo bazında eğitimler, temel bilimler ve klinik bilimler arasında köprü oluşturarak öğrencinin kavramsal olarak öğrendiği bilgiyi nasıl uygulayacağı ile bütünleştirmesini ve temel ve klinik bilimler arasında dikey entegrasyonu sağlamaktadır. Dönem-III'ün sonundaki "Kliniğe Giriş Kurulu" ile de öğrencilerin gerçek klinik ortama kolay uyum sağlamaları hedeflenmektedir.

KLİNİK DÖNEM EĞİTİMİ

Dönem-IV ve V'de disiplin temelli klinik stajları içeren, Dönem-VI'da bunlara ek olarak saha çalışmalarının yer aldığı intörlük dönemini kapsayan eğitim modeli uygulanmaktadır. Bu dönemde öğretim yöntemleri ağırlıklı olarak hasta başı ve olgu temelli yöntemlerdir. Öğrencilerden staj karnelerinde tanımlanan tüm temel uygulamaları yapmaları istenir. Her öğrenci kendi kariyer planına yönelik tüm klinik bilim dallarından seçmeli stajlar da seçebilmekte ve kendi klinik gelişimini planlayabilmektedir. Birinci basamak sağlık kurumlarına, Adli Tıp kurumuna ve ikinci basamak sağlık kuruluşlarına ziyaret ve eğitim amaçlı

görevlendirmeler klinik dönemde de devam etmektedir. Klinik dönemin sonunda öğrencilerimizin birinci basamak sağlık hizmetini yürütecek düzeyde yeterliliklere sahip olmaları hedeflenmiştir.

Bağımsız çalışma saatleri ile her öğrenciye derinden öğrenme ve kişisel öğrenme sürecini planlayabilme fırsatı sunulmaktadır. Her dönemden öğrencilerimiz üniversitemizin Seçmeli Eğitim Merkezi tarafından oluşturulmuş geniş yelpazedeki seçmeli ders havuzundan ilgi alanları ve kariyer hedeflerine yönelik ders alabilmektedir. Bunun yanında programa bağlı seçmeli dersler de mesleki gelişimlerini desteklemektedir.

ÖĞRENCİ DANIŞMANLIK SİSTEMİ

Öğrenci danışmanları, eğitim-öğretim yılının başında, üniversiteye yeni başlayan ve danışmanı olduğu bütün öğrencilerin katılımıyla fakültenin ve üniversitenin tanıtımına, ilgili mevzuata ve çevre şartlarına yönelik bilgilendirme toplantısı düzenlerler. Toplantı, tutanak ve katılım listesi imzalanarak belgelendirilir. Bu toplantı yılda en az bir defa olağan olarak yapılır.

Öğrenci danışmanları, her yarıyılın başında akademik takvime bağlı olarak öğrencilerine ders seçme ve derse kayıt (ilk defa/tekrar/not yükseltme) işlemlerinde yardımcı olur, denetler ve onlara yol gösterir. Öğrencilerin ders kayıtları, ders alma/bırakma, ders değiştirme işlemleri akademik takvimde belirlenen süre içerisinde elektronik ortamda (MEBİS) yapılır.

Öğrenciler akademik takvimde süreler içinde seçmiş oldukları dersler, yaptıkları değişiklikler, dersten çekilme gibi işlemleri, ÖNCE kendileri sistemde onaylar ve danışman onayına gönderir; ardından işlem, danışmanın onayı ile kesinleşir.

Öğrenci danışmanları, öğrencinin daha önce diğer üniversitelerde ya da yaz okulunda aldığı derslerin eşdeğerlik ve transfer işlemlerinde ilgili bölüm/program başkanlıklarına görüş ve öneri bildirirler.

Öğrenci danışmanları, öğrencilerin Erasmus değişim programı ve staj olanakları hakkında bilgi sahibi olmalarına yardımcı olurlar.

Eğitim-öğretimle ilgili yönetmelikleri, yönergeleri, Senato, Üniversite Yönetim Kurulu kararlarını ve ilgili akademik birimin karar ve uygulamalarını, yapılan değişiklikler ile YÖK tarafından alınan ilgili kararlar hakkında öğrencileri bilgilendirirler.

Öğrenci danışmanları, uyum, sağlık, sosyal ve ekonomik konularda bir problemi olduğu kanaatine vardığında sorunu öğrenerek öğrencisini Psikolojik Danışmanlık ve Rehberlik Birimine veya Revire yönlendirir.

Öğrencilerin akademik gelişimlerini desteklemek amacıyla alanlarıyla ilgili konferans, kongre, seminer, panel, vb. etkinlikler konusunda bilgilendirme ve yönlendirmeler yaparlar.

Öğrenci danışmanları, kayıt yenilemeyen, kayıt sildirmek isteyen öğrencilerle ilgili bilgi almaya çalışarak karar süreçlerinde aktif rol üstlenirler.

Öğrencilere akademik konularda rehberlik, üniversite hayatına uyum, kariyer planlama, doğru bilgilendirme gibi çeşitli konularda yardımcı olurlar. Öğrencinin akademik performansını izler ve danışmanlığın etkin bir şekilde yürütülmesi için öğrenci ile düzenli iletişim halinde olur. İletişimin etkin bir şekilde sürdürülebilmesi için haftada bir ders saatinden az olmamak üzere danışman görüşme saatinin ilan edilmesi zorunludur. Danışman-öğrenci görüşmeleri çevrimiçi veya yüz yüze yapılabilir. Görüşmeler danışman tarafından matbu veya elektronik ortamda (MEBİS / Microsoft Teams) formlar ile kayıt altına alınır.

Öğrenci danışmanları tarafından öğrencilerle yapılan görüşmelere ilişkin kayıt ve belgeler elektronik ortamda (MEBİS / Microsoft Teams) veya matbu olarak arşivlenir. Danışmanlar yaptığı görüşmelere dair belgeleri her dönemin sonunda bölüm/program başkanlıklarına, bölüm/program başkanlıkları birim sekreterliklerine arşive konulmak üzere teslim eder.

2023-2024 EĞİTİM-ÖĞRETİM YILI AKADEMİK TAKVİMİ

Fakültemizde YKS puanı ile gelen öğrenci grubu [Tıp Programı (İng.)] ve yurtdışı kontenjanı ile gelen öğrenci grubu [Tıp Programı (İng.)*] olmak üzere iki ayrı grup bulunmaktadır. Dönem-I, II ve III'te yer alan kurul tarihleri her iki grup için de aynı olup, Dönem-IV ve V'te ayrı ayrı oluşturulmaktadır.

Tablo No. 2.1 2023-2024 Eğitim-Öğretim Yılı Müfredat Haritası [Tıp Programı (İngilizce)]

DÖNEM	1. SINIF	2. SINIF	3. SINIF	4. SINIF	5. SINIF	6. SINIF
GÜZ DÖNEMİ	1.Kurul: Hekimliğe Giriş	7.Kurul: Sinir Sistemi	12.Kurul: Neoplazi ve Hemopoetik Sistem	Çocuk Sağlığı ve Hastalıkları Stajı	Üroloji Stajı	Genel Cerrahi
	2.Kurul: Molekülden Hücreye		13.Kurul: Endokrin ve Beslenme	Ara Tatil/Programa Bağlı Seçmeli Staj	Nöroloji Stajı	
		8. Kurul: Kalp-Damar ve Solunum Sistemi	14.Kurul: Dolaşım ve Solunum Sistemi	Kadın Hastalıkları ve Doğum Stajı	Anesteziyoloji ve Reanimasyon Stajı	Acil Tıp
			3. Kurul: Hücre Yapısı	15.Kurul: Gastro-intestinal Sistem	Genel Cerrahi Stajı	Enfeksiyon Hastalıkları ve Klin. Mik. Stajı
	Kas-İskelet Bloğu					
	BAHAR DÖNEMİ	4. Kurul: Biyolojik Düzenleme	9. Kurul: Beslenme ve Metabolizma	16.Kurul: Ürogenital Sistem	Ara Tatil/Programa Bağlı Seçmeli Staj	Kulak, Burun ve Boğaz Hastalıkları Stajı
5.Kurul: Hücreden İnsana		10. Kurul: Endokrin ve Ürogenital Sistem	17.Kurul: Nörolojik Bilimler ve Psikiyatri	Solunum Dolaşım Bloğu	Deri ve Zührevi Hastalıkları Stajı	Halk Sağlığı
				Rasyonel Farmakoterapi Stajı	Kanıtı Dayalı Tıp Stajı	Kadın Hastalıkları ve Doğum
6. Kurul: Kas İskelet Sistemi		11. Kurul: Kliniğe Giriş	18.Kurul: Kas-İskelet Sistemi	Ara Tatil/Programa Bağlı Seçmeli Staj	Ruh Sağlığı ve Hastalıkları Stajı	
				İç Hastalıkları Stajı	Acil Tıp Stajı	Seçmeli

Tablo No. 2.2 2023-2024 Eğitim-Öğretim Yılı Müfredat Haritası [Tıp Programı (İngilizce)*]

DÖNEM	1. SINIF	2. SINIF	3. SINIF	4. SINIF	5. SINIF	6. SINIF	
GÜZ DÖNEMİ	1.Kurul: Hekimliğe Giriş	7.Kurul: Sinir Sistemi	12.Kurul: Neoplazi ve Hemopoetik Sistem	Kadın Hastalıkları ve Doğum Stajı	Kulak, Burun ve Boğaz Hastalıkları Stajı	Genel Cerrahi	
	2.Kurul: Molekülden Hücreye		13.Kurul: Endokrin ve Beslenme	Genel Cerrahi Stajı	Anesteziyoloji ve Reanimasyon Stajı		Adli Tıp
		8. Kurul: Kalp-Damar ve Solunum Sistemi	14.Kurul: Dolaşım ve Solunum Sistemi	Ara Tatil/Programa Bağlı Seçmeli Staj	Deri ve Zührevi Hastalıkları Stajı	Acil Tıp	
			3. Kurul: Hücre Yapısı	15.Kurul: Gastro-intestinal Sistem	Çocuk Sağlığı ve Hastalıkları Stajı		Göz Hastalıkları Stajı
				Ruh Sağlığı ve Hastalıkları Stajı			
					Enfeksiyon Hastalıkları ve Klin. Mik. Stajı		
BAHAR DÖNEMİ	4. Kurul: Biyolojik Düzenleme	9. Kurul: Beslenme ve Metabolizma	16.Kurul: Ürogenital Sistem	Ara Tatil/Programa Bağlı Seçmeli Staj	Acil Tıp Stajı	İç Hastalıkları	
	5.Kurul: Hücreden İnsana	10. Kurul: Endokrin ve Ürogenital Sistem	17.Kurul: Nörolojik Bilimler ve Psikiyatri	Ara Tatil/Programa Bağlı Seçmeli Staj	İç Hastalıkları Stajı	Üroloji Stajı	Halk Sağlığı
						Nöroloji Stajı	Kadın Hastalıkları ve Doğum
	6. Kurul: Kas İskelet Sistemi	11. Kurul: Kliniğe Giriş	18.Kurul: Kas-İskelet Sistemi	Rasyonel Farmakoterapi Stajı	Seçmeli Staj	Kas-İskelet Bloğu	

DÖNEM-I AMAÇ VE ÖĞRENME KAZANIMLARI

Amaç: Bu dönemin amacı, insan ve toplum sağlığında önemli mortalite ve morbidite nedeni olan hastalıkların etyopatogenezi, morfolojisi, tanısı ve temel tedavi prensipleri ile başlıca toplum sağlığı ve uygulamalarını öğretmek ve klinik stajlar öncesinde temel mesleki ve ahlaki, beceri ve tutumları kazandırmaktır.

ÖĞRENME KAZANIMLARI

1. Sağlık durumu ve hastalıkların nedenleri, biyolojik-psikolojik, sosyal ve kültürel boyutlarıyla açıklar.
2. Hastalıkların patogenezi bilgisini klinik akıl yürütme ve tanısız-izlem süreçlerinde kullandığını gösterir.
3. Hastanın başvuru yakınmaları ve fizik muayenesi sonucuna göre ilk basamak tanısız süreci planlar.
4. İlaçların temel özelliklerini, etki mekanizmalarını, endikasyonlarını ve temel yan etkilerini açıklar.
5. Tanısız süreçlerin sonuçlarını değerlendirerek ilk basamak tedavi seçeneklerini açıklar.
6. Bireye ve topluma yönelik koruyucu hekimlik kavramını ve koruyuculuk düzeylerini, sağlığın geliştirilmesi, kanıta dayalı koruyucu sağlık, sağlık okur-yazarlığı kavramlarını açıklar.
7. Bir hekimin toplum ve birey sağlığına yönelik çeşitli düzeylerdeki koruma programları içindeki rolünü ve sorumluluklarını açıklar.
8. Hizmet verdiği topluma sosyo-demografik ve sosyokültürel etkenleri de göz önüne alarak sağlığın korunmasına yönelik uygulamaları planlar.
9. Hasta yönetiminde multidisipliner yaklaşımın önemini açıklar.
10. Sağlık ve hastalık oluşumunda rolü olan sosyal, ekonomik, çevresel etkenleri sayarak bunların epidemiyolojik değerlendirme yöntemlerini açıklar.
11. Kendi kendine öğrenme stratejilerini etkili olarak kullanır.
12. Yaşam boyu öğrenme konusunda olumlu tutum geliştirir.
13. Simüle ortamda ve simüle hasta üzerinde genel ve sistemlere yönelik temel, fizik muayene yapar.
14. Hekimlik uygulamalarının hukuksal boyutları, hekim ve hasta hakları ve sorumluluklarını açıklar.
15. Temel istatistik kavramlarını açıklar.
16. Toplumda sık görülen hastalıkların doku ve organlarda oluşturduğu zedelenmenin mekanizmalarını ve buna bağlı ortaya çıkan morfolojik değişiklikleri açıklar, bu değişiklikleri klinik belirti ve bulgularla ilişkilendirir.

- 17.** Hastalıkların sınıflandırılmasında, kanserlerin derece ve evrelendirilmesinde patolojik incelemenin rolünü örneklendirerek açıklar.
- 18.** Patolojik incelemenin hastalıkların takibinde ve tedavi yaklaşımlarında oynadığı rolü kavrar.
- 19.** Bilimsel araştırma yöntemlerini proje sunacak düzeyde açıklar ve veri analizi yapar.
- 20.** Sık görülen toplum sağlığını etkileyen sorunları açıklar.
- 21.** Hasta mahremiyetinin ve hasta güvenliğinin önemini değerlendirir.
- 22.** Hasta, hasta yakınları, sağlık çalışanları, ekip arkadaşları ve toplumla iletişimin temel bileşenlerini sayar ve profesyonellik açısından iletişim becerilerini nasıl kullanacağını açıklar.
- 23.** Simüle ortamda, simüle hasta ile temel iletişim becerilerini kullanarak ana yakınmanın ve diğer bileşenlerin öyküsünü alır.
- 24.** Adli tıp uygulamalarını açıklar.

DÖNEM-III			
KURUL NUMARASI	KURUL ADI	KURUL AMACI (TR)	KURUL AMACI (İNG)
12. DERS KURULU	NEOPLAZİ VE HEMOPOETİK SİSTEM	Bu kurulun amacı; karsinogenezin moleküler basamaklarının ve patogenezinin, kemik iliği, dalak ve lenf nodunda sık görülen hastalıkların patogenezinin açıklanmasının, klinik özelliklerinin tanımlanmasının; neoplastik hastalıkların karakteristik morfolojik görünümünün açıklanmasının, sınıflanmasının, biyolojik davranışının ve evrelemesinin tanımlanmasının ve tartışılmasının; hematolojik tümörler ve tümör dışı sık görülen hastalıkların etyopatogenezinin açıklanmasının, tanımsal işlemlerin sıralanmasının ve temel ayırıcı tanısal özelliklerinin tarif edilmesinin; çocukluk çağında sık görülen allerjik hastalıkların etyopatogenezinin açıklanmasının, tanımsal işlemlerin sıralanmasının ve temel ayırıcı tanısal özelliklerinin tarif edilmesinin; enfeksiyon hastalıklarının kontrolüne ilişkin temel prensiplerin tanımlanmasının; virüslerin sınıflandırılmasının ve viral hastalıkların patogenezinin açıklanmasının, klinik önem taşıyan virüslerin gruplandırılmasının ve klinik özellikleri ile ilişkilendirilmesinin; akılcı ilaç kullanımına ait temel prensiplerin açıklanmasının ve tartışılmasının; anemi ve kanser hastalarında kullanılan ilaçların sınıflandırılmasının, klinik kullanımı ve yan etkilerinin tartışılmasının, antimikrobiyal ilaçların sınıflandırılmasının, klinik kullanımlarının ve yan etkilerinin tartışılmasının; halk sağlığı ve yaşam kalitesi açısından epidemiyolojinin tanımının yapılmasının; radyasyonun tanımlanmasının, klinik kullanım alanlarının açıklanmasının; tümör biyokimyasının temel özelliklerinin açıklanmasının ve hastalıklara göre gruplandırılmasının sağlanmasıdır.	The aim of this committee is; to provide making the description of the molecular steps and pathogenesis of carcinogenesis, explanation of the pathogenesis of common diseases of the bone marrow, spleen and lymph nodes, description of their clinical features; description and discussion of the characteristic morphological appearance of neoplastic diseases, their classification, biological behavior and staging; explaining the etiopathogenesis of hematological tumors and non-tumoral common diseases, list the diagnostic procedures and description the main differential diagnostic features; explanation of the etiopathogenesis of common allergic diseases in childhood, list the diagnostic procedures and description the main differential diagnostic features; definition of the basic principles for the control of infectious diseases; the classification of viruses and the explanation of the pathogenesis of viral diseases, the grouping of viruses of clinical importance and their association with their clinical characteristics; explanation and discussion the basic principles of rational drug use; the classification of drugs used in anemia and cancer patients, the discussion of their clinical use and side effects, the classification of antimicrobial drugs, their clinical use and side effects; definition epidemiology in terms of public health and quality of life; identification of radiation, description of its clinical uses; explanation of the basic features of tumor biochemistry and group them according to diseases.
13. DERS KURULU	ENDOKRİN VE BESLENME	Bu kurulun amacı, endokrin sistemin normal yapısının, işlevlerinin, bu sistemle ilgili hastalıkların etyopatogenezinin, belirtilerinin, temel klinik ve laboratuvar bulgularının, tanı yöntemlerinin ve tedavilerinde kullanılan ilaçlar hakkında bilgi kazanılmasının sağlanmasıdır.	The aim of this committee is to provide information about the normal structure of the endocrine system, its functions, etiopathogenesis of diseases related to this system, symptoms, basic clinical and laboratory findings, diagnostic methods and drugs used in their treatment.
14. DERS KURULU	DOLAŞIM VE SOLUNUM SİSTEMİ	Bu kurulun amacı solunum ve dolaşım sistemi hastalıklarının fizyopatolojisinin, klinik seyir, teşhis ve tedavi yöntemleriyle ilgili bilgilerin anlaşılmasının sağlanmasıdır.	The aim of this committee is to provide an understanding of the physiopathology of respiratory and circulatory system diseases, clinical course, diagnosis and treatment methods.

15. DERS KURULU	GASTRO-İNTESTİNAL SİSTEM	Bu kurulun amacı gastrointestinal sistem hastalıklarının patolojik mekanizmalarının, tanılarının (semptom, tanı yöntemleri) tedavilerinin, korunma yöntemlerinin, ilişkili enfeksiyon hastalıklarının, patoloji, farmakoloji, iç hastalıkları, enfeksiyon hastalıkları, radyoloji, nükleer tıp, genel cerrahi ve pediatriyi kapsayacak şekilde multidisipliner bir bakış açısıyla anlaşılmasının sağlanmasıdır.	The aim of this committee is to provide an understanding of the pathological mechanisms of gastrointestinal system diseases, their diagnosis (symptom, diagnostic methods), treatments, prevention methods, associated infectious diseases, in the scope of pathology, pharmacology, internal diseases, infectious diseases, radiology, nuclear medicine, general surgery and pediatrics as multidisciplinary perspective.
16. DERS KURULU	ÜROGENİTAL SİSTEM	Bu kurulun amacı birinci basamak sağlık hizmetlerinde bilinmesi gereken sık rastlanan ürolojik hastalıkların etiyojilerinin, epidemiyolojilerinin, tanı ve ayırıcı tanılarının anlaşılmasının sağlanmasıdır.	The aim of this committee is to provide an understanding of the etiologies, epidemiologies, diagnosis and differential diagnosis of common urological diseases that should be known in primary health care services.
17. DERS KURULU	NÖROLOJİK BİLİMLER VE PSİKIYATRİ	Bu kurulun amacı, sık görülen ve önemli morbidite ve mortalite nedeni olan santral ve periferik sinir sistem hastalıkları ile ilgili bilgilerin anlaşılmasının, birinci basamak sağlık hizmeti sırasında bu hastalıkların tanı ve tedavisi ile acil müdahalesinin, gerektiğinde üst basamak sağlık kuruluşuna yönlendirilmesinin, korunma yolları ve risk faktörleri ile ilgili danışmanlığın nasıl yapıldığının bilinmesinin sağlanmasıdır.	The aim of this committee is to provide an understanding of the information about central and peripheral nervous system diseases, which are common and important causes of morbidity and mortality, diagnosis and treatment of these diseases during primary health care and emergency intervention, referral to upper level health institution when necessary, and counselling on prevention methods and risk factors.
18. DERS KURULU	KAS-İSKELET SİSTEMİ	Bu kurulun üç temel amacı vardır. Birincisi, kas-iskelet sistemi hastalıklarının patolojik özelliklerinin, farmakolojik tedavilerinin ve radyolojik bulgularının ortopedi, fizik tedavi, dahiliye, çocuk hastalıkları ve enfeksiyon hastalıkları disiplinlerinin bakış açılarıyla anlaşılmasını sağlamaktır. İkinci amaç, sağlamlık durumlarına odaklı olup, toplumdaki sağlık sorunlarının tanımlanması ile toplumun sağlık düzeyini yükseltmek için uygulanması gereken koruyucu hekimlik ilkeleri ile temel kavramların belirlenmesini, halk sağlığı yaklaşımının ve önemli çalışma alanlarının değerlendirilmesini ve sağlık sorunlarına halk sağlığı bakış açısının geliştirilebilmesini sağlamaktır. Üçüncü amaç ise sağlık sistemindeki adli ve hukuki süreçlere dair bakış açısının kazanılmasını sağlamaktır.	This committee has three main objectives: The first one is to provide an understanding of the pathological mechanisms, pharmacological treatments and radiological findings of musculoskeletal system diseases from the perspectives of the disciplines of orthopedics, physical therapy, internal medicine, pediatrics and infectious diseases. The second one is to focus on health situations and to provide making the definition the health problems in the society and determination the principles and basic concepts of preventive medicine that should be applied to raise the health level of the society, evaluation the public health approach and important working areas and gaining the public health perspective on health problems. The third aim is to provide gaining a perspective on the forensic and legal processes in the health system.

DEĞERLENDİRME SÜREÇLERİ

FAKÜLTEMİZİN SINAV ÇEŞİTLERİ

Genel Sınav (GS): Bir dersin tamamlandığı yarıyıl veya yıl sonunda yapılan sınavı;

Kurul Sınavı (KSS): Kurul sonunda yapılan sınavı,

Bütünleme Sınavı (BS): Yarıyıl/yıl sonunda yapılan sınavlarda başarısız olunan dersler ile başarılı olduğu hâlde, not yükseltme amacıyla isteğe bağlı olarak genel sınav notundan feragat edilerek girilen sınavdır.

Diagnostik (Ön Değerlendirme) Sınav (ÖDS): Bir ders kurulu/staja başlamadan önce öğrencilerin sahip oldukları bilgi seviyelerini belirlemek amacıyla yapılan sınavları,

Formatif (Biçimlendirici) Sınav (FS): Bir ders kurulu/stajı süresinde öğrencinin öğrenme süreçlerini izlemek ve geri bildirim vermek suretiyle öğrencinin gelişimini desteklemeye yönelik yapılan sınavları,

Ara Sınavlar: Kurul ve staj sırasında, çoktan seçmeli veya klasik yazılı sınavlar şeklinde uygulanmaktadır

Summatif (Son Değerlendirme) Sınav (SDS): Verilen eğitimin hedefe ulaşma derecesini ölçmek için ders kurulu ve staj sonunda yapılan kuramsal ve/veya uygulamalı sınavları,

Mazeret Sınavı (MS): Mazeret sınavı, ara sınav/kurul sınavı yerine yapılan sınavdır. Haklı ve geçerli mazeretleri sebebiyle ara sınava/kurul sınavına giremeyen öğrencilerden, mazeretleri ilgili yönetim kurullarınca kabul edilenler, ara sınav/kurul sınav haklarını aynı yarıyıl içerisinde belirlenecek takvime göre kullanırlar. Genel sınavların mazeret sınavı yoktur. Yönetim kurulunca aksine bir karar verilmedikçe staj sınavı ve bütünleme sınavı için mazeret sınavı yapılmaz.

Muafiyet Sınavı (MUS): Muafiyet sınavları, ilgili kurulların önerisi üzerine, Senato tarafından belirlenen dersler için yarıyıl başında yapılır.

Uygulamalı Sınavlar (UYS): Temel mesleki beceriler, iyi hekimlik becerileri, bilgiyi kullanma ve uygulama, tutum, iletişim, profesyonellik gibi yeterlilik ve yetkinlikleri tek tek veya bir bütün halinde değerlendirmek için yapılan sınavları ifade eder.

ÖLÇME-DEĞERLENDİRME YÖNTEMLERİ

Kuramsal (Teorik) Sınavlar (TS): Farklı düzeylerdeki bilgiyi ölçmek için yapılan yazılı, sözlü veya elektronik sınavlar. Bu sınavlar öğrencinin bilgi düzeyini Miller piramidine göre “bilir ve nasıl yapıldığını bilir” düzeyinde ölçer.

Çoktan Seçmeli Sorular (ÇSS): Bir soru kökü ve birinin doğru olduğu beş seçenekten oluşan sorular.

Olgu Temelli ÇSS: Verilen bir olgu üzerinden soru kökünün hazırlandığı ve bilgiyi daha derinlemesine, analiz düzeyinde ölçebilen sorular.

Açık Uçlu Sorular: Sadece soru kökünün olduğu ve öğrencinin yazılı cevap metninin önceden hazırlanmış doğru cevaplara göre değerlendirildiği kısa veya uzun cevaplı sorular.

Klinik Nedensellik Sınavları (KNS- CORE/ Clinically Oriented Reasoning Exam): Klinik akıl yürütmeyi ölçen ve olgu yaklaşımı algoritmasına göre hazırlanmış, her sorunun birbirinin devamı olduğu ve çoklu seçenekler arasında öğrencinin hasta tanısına gidişten uzaklaştırıcı veya gereksiz seçenekleri seçmesi durumunda negatif puanlar da alabildiği sınavlar.

Yapılandırılmış Sözlü Sınav (YSS): Cevapları önceden hazırlanmış ve puanlanmış genellikle olguya dayalı ve klasik sözlü sınavlara göre daha objektif değerlendirme sağlayan sözlü sınavlar.

Uygulamalı ve Performans Ölçen Sınavlar (UYPS): Temel mesleki beceriler, iyi hekimlik becerileri, bilgiyi kullanma ve uygulama, tutum, iletişim, profesyonellik gibi yeterlilik ve yetkinlikleri tek tek veya bir bütün halinde değerlendirmek için yapılan sınavlar.

OSCE: Nesnel Yapılandırılmış Klinik Sınav – NYKS: Öğrencinin birçok istasyonda özellikle beceri, tutum ve performansını ölçmeye yönelik simüle hasta ile görüşme, muayene, sonuç değerlendirme, maket üzerinde beceri sergileme, iletişim ve profesyonellik gibi farklı alanların ölçülebildiği ve tüm istasyonlardan alınan puanların toplamı üzerinden notun belirlendiği sınavlar. Değerlendirme her istasyon için ayrı ayrı hazırlanmış kontrol-listeleri üzerinden yapılır.

OSPE: Nesnel Yapılandırılmış Pratik Sınav – NYPS: Klinik öncesi bilimlerde laboratuvar egzersizlerinin değerlendirilmesi için kullanılan ve NYKS’den uyarlanmış sınavlar. NYKS ile benzer şekilde ve koşullarda uygulanır.

Laboratuvar Pratik Sınavları: Tıp eğitiminin temel bilimler döneminde öznel Ana Bilim dalı tarafından öznel laboratuvar da tek bir derse yönelik, öğrencinin kontrol listeleri üzerinden değerlendirildiği pratik sınavlar.

OTÖ/PDÖ Değerlendirmeleri: Olgu temelli öğrenme /probleme dayalı öğrenme oturumu sırasında önceden hazırlanmış rubrik matrikse göre öğrencinin eğitici tarafından farklı alanlarda değerlendirildiği ve kurul/staj notuna belli oranda etki eden değerlendirmelerdir.

Hasta Başı Sınavları: Öğrencinin ders/staj ile ilgili bilgisini ve becerisini ölçmek amacıyla uygulanan, soruları öğrenme hedeflerini gözeterek hazırlanmış, sözlü değerlendirme yanında uygulama becerilerinin de sınava eklenebildiği, yapılandırılmış klinik sınavlardır.

Sunum Performansı: Öğrencilerin bir semptom ya da hastalık hakkında staj oturumlarında yaptığı sunum ile öğrencinin performansının değerlendirildiği yöntemdir.

Temel Hekimlik Uygulamaları Sınavı: Öğrencilerden her bir uygulamaya yönelik olarak yapılandırılmış kontrol listelerine uygun mesleki beceri prosedürünü tarif etmeleri ve/veya hasta/maket/gönüllü üstünde göstermelerinin istendiği laboratuvar ortamında yapılan sınavdır.

KURULLARIN VE TEMEL HEKİMLİK UYGULAMALARI KORİDORUNUN DEĞERLENDİRME MATRİKSİ

Dönem III	Dönem-III' de Uygulanan Ölçme-Değerlendirme Yöntemleri								
		Kurul XII Neoplazi ve Hemopoetik Sistem Kurulu	Kurul XIII Endokrin ve Beslenme Kurulu	Kurul XIV Dolaşım ve Solunum Sistemi Kurulu	Kurul XV Gastro- İntestinal Sistem Kurulu	Kurul XVI Ürogenital Sistem Kurulu	Kurul XVII Nörolojik Bilimler ve Psikiyatri Kurulu	Kurul XVII Nörolojik Bilimler ve Psikiyatri Kurulu	Temel Hekimlik Uygulamaları
	Sınav Şekli	Teorik Test (açık uçlu, çoktan seçmeli) / Quiz	Teorik Test (açık uçlu, çoktan seçmeli) / Quiz	Teorik Test (açık uçlu, çoktan seçmeli) / Quiz	Teorik Test (açık uçlu, çoktan seçmeli) / Quiz	Teorik Test (açık uçlu, çoktan seçmeli) / Quiz	Teorik Test (açık uçlu, çoktan seçmeli) / Quiz	Teorik Test (açık uçlu, çoktan seçmeli) / Quiz	Uygulama Sınavı / Teorik Test
Yazılı	%95	%95	%95	%95	%95	%95	%95	%95	Uygulama %100
Quiz	%5	%5	%5	%5	%5	%5	%5	%5	
Toplam	%100	%100	%100	%100	%100	%100	%100	%100	

ÖĞRETİM YÖNTEMLERİ ORYANTASYONLARI

TEMEL HEKİMLİK UYGULAMALARI (THU I-II-III)

Dersin Tanıtımı: Temel Hekimlik Uygulamaları (THU), bir hekimin asgari düzeyde yapması gereken, enjeksiyon uygulamalarından ileri yaşam desteğine kadar geniş bir yelpazede değişen becerileri kapsar. Hastanın öyküsünü almak, genel ve sistem fizik muayenesi yapmak da temel hekimlik uygulamalarının önemli bileşenleridir. İletişim becerisi ulusal ve uluslararası literatürde bir tıp öğrencisinin kazanması gereken temel rollerden birisi olarak kabul edilmektedir. THU ilk üç dönem birbirini tamamlayan ve gittikçe karmaşık hale gelen bir koridor şeklinde tasarlanmış olup ana programla entegre olarak sürdürülür. Ders küçük gruplarla yürütülür ve detaylı program (öğrenci grupları, hangi gün hangi uygulama eğitiminin alınacağı) akademik takvimin ilk günü ilan edilir. Dersin temel bileşenleri maket üzerinde invazif ve invazif olmayan girişimsel uygulamalar, simüle hastalarda öykü alma ve muayene bileşenleri ve bunlarla entegre temel iletişim becerileridir. Öğrenciler bu dersin sonunda güvenli bir ortamda bir hekim için gerekli temel becerileri kazanır ve gerçek ortamda gözlem altında bu becerileri uygulayabilecek seviyeye gelirler.

AMAÇ: Bu dersin amacı; klinik ortamda gerçek hastalarla yapılacak uygulamalara hazırlık olarak simüle ortamda ve maket üzerinde öğrencilerin ilk yardım ve Medipol ÇEP'te öğrenme düzeyi 3-4 olarak belirlenmiş olan invazif veya invazif olmayan temel hekimlik uygulamalarını yapabilmesini, kendi sınırlılıklarının bilincinde olarak ve temel iletişim tekniklerini kullanarak hastanın tam öyküsünü alması ve sistem muayenelerini yapmalarını; zor, hassas, farklı kültürlerden gelen bireyler, olağanüstü durumlar ve yönetimi zor ortamlarda hasta-hekim iletişimini, ekip ve grup iletişimini yürütebilmelerini sağlamaktır.

PROGRAM TASARIMI

1. Küçük grup eğitimleri
2. Her grup yıl boyunca aynı eğitici ile birlikte
3. Her öğrenciye birebir uygulama fırsatı verilmesi

DERSİN KREDİSİ

Dönem-I için bu dersin AKTS değeri 3, Dönem-II için 1 ve Dönem-III için 2'dir.

EĞİTİM ORTAMI

Maket üzerindeki eğitimler Mesleki Beceri Laboratuvarında yürütülür. Maketler, sadece tam vücut veya vücut parçaları olanlardan, uygulamaların nasıl yapıldığı konusunda geri bildirim veren ve çeşitli senaryoların seçilebildiği maketlere kadar değişkenlik göstermektedir. Her türlü enjeksiyon, sütür teknikleri, yara ve minör travma müdahaleleri, ilk yardım becerileri, temel ve ileri yaşam destekleri, damar yolu ile tedavi uygulamaları, sonda uygulamaları, kulak-burun-boğaz uygulamaları, bazı hassas muayene teknikleri ve doğum simülasyonları standart uygulama prosedürleri (SUP) ya da basamaklandırılmış beceri rehberleri doğrultusunda bu merkezde yapılmaktadır.

Simüle hastalar, eğitim senaryoları üzerinden öğrencilerin eğitimine katkı vermek üzere özel eğitim almış kişilerdir: Gerçek muayene odasına benzer simüle ortamda öğrencilerin iletişim becerilerini geliştirmelerine, öykü alma, fizik muayene ve klinik akıl yürütme uygulamalarını yapmalarına destek olurlar.

Öğrencilerin, uygulamalar boyunca profesyonel etik ilkelerine ve laboratuvar kurallarına uymaları zorunludur.

DEĞERLENDİRME

Dersin değerlendirmesi eğitim yöntemlerine uygun olarak maket ve simüle muayene ortamında yapılan tüm uygulamaların değerlendirileceği çoklu istasyonlarda yapılır. Ayrıca geri bildirim verme, çözümleme (debriefing), refleksiyon yapma gibi değerlendirmeler yapılır.

DÖNEM-I TEMEL HEKİMLİK UYGULAMALARI (THU I-II)

AMAÇ: Simüle ortamda ve maket üzerinde temel ilk yardım uygulamalarının yapılmasını, temel iletişim tekniklerinin açıklanmasını ve uygulanmasını, ana yakınmanın öyküsünün alınmasını sağlamaktır.

Öğrenme Hedefleri

Bu dönemin sonunda öğrenciler:

- İlk yardımın temel ilkelerini açıklar.
- Maket üzerinde ve simüle ortamda temel ilk yardım uygulamalarını yapar.
- İletişimi tanımlar, genel iletişim kavramlarını açıklar.
- Senaryoya dayalı öğrenme ortamında ve simüle ortamda simüle/standardize hasta görüşmesinde temel iletişim becerilerini gösterir.

- Simüle ortamda simüle / standardize hasta görüşmesinde ana yakınmanın öyküsünü alır.
- Simüle ortamda ve maket üzerinde temel hekimlik uygulamalarını (etkin el hijyeni, steril eldiven giyme ve çıkarma, enjeksiyon) yapar.
- Kendini, sınırlarını bildiğini gösterir.
- Hasta mahremiyetine önem verir.
- Hasta güvenliğini içeren konuları tarif eder.
- Eğitici olarak hemşirelerin bulunması durumunda; meslekler arası iş birliğine yönelik kavramları tanır.

Dersin Kredisi ve Değerlendirilmesi

Dönem-I için her dönem için bu dersin AKTS değeri (1)'dir. Dönemi başarıyla tamamlayabilmesi için öğrencinin bu dersten başarılı olması zorunludur.

Ölçme-değerlendirme yöntemi: **Ara sınav;** güz döneminin ana konusu olan "Temel İlk Yardım" derslerinde çoktan seçmeli yazılı sınav olarak yapılır.

Final sınavı; yıl boyunca yapılan tüm uygulamaların değerlendirildiği çoklu istasyonlardan oluşan uygulama sınavı olarak yapılır.

PROBLEME DAYALI ÖĞRENME (PDÖ) DERSLERİ

Fakültemizin, mezuniyet öncesi eğitim programına (MÖTEP) öğretim yöntemi olarak probleme dayalı öğrenim oturumları entegre edilmiştir. PDÖ'nün temel felsefesi, gerçek klinik ortamda karşılaşılabilecek bir problemden yola çıkarak, öğrencilerin bildikleri üzerinden hipotezler üretmeleri ve çözüme ulaşmak için bilmedikleri noktaları belirleyerek öğrenme hedefleri belirlemeleri ve bu öğrenim hedeflerine ulaşmalarıdır. Temel bilimler bilgilerini, gerçek hayat olguları üzerinden ilişkilendirerek öğrenmeyi ve böylece öğrencinin bu bilgileri gerçek hayatta nasıl kullanacağını da kavramasını sağlar.

PDÖ, öğrencilerin problem çözme becerilerini öğrendikleri, temel ve klinik bilimler hakkında bilgi edinebilmek için hasta problemlerini bir kavram olarak kullandıkları bir öğretim yöntemidir. PDÖ sürecinin temel taslağında, önce problemle (olgu ile) karşılaşılır, temel bilimler kaynaklı temel fizyopatolojik

mekanizmalar ve klinik becerilerle problem çözülür ve interaktif bir süreçte öğrenme ihtiyaçları belirlenir, kendi kendine çalışma gerçekleştirilir, soruna yeni kazanılan bilgiler uygulanır ve öğrenilenler özetlenir. Böylece her yeni klinik senaryo öğrenen için, bilgi/beceri eksikliklerini tanımlamak, bunları çözmek için kaynaklar aramak ve böylece öğrenmeye devam etmek şeklinde ele alınır.

Hem yüz yüze hem de çevrim içi olarak gerçekleştirilebilen PDÖ oturumlarında genel süreç benzerdir. Çevrim içi oturumlar Microsoft Teams platformunda yapılmaktadır.

PDÖ'NÜN TEMEL ÖZELLİKLERİ

- Öğrenenin öğrenme sürecinin sorumluluğunu taşıdığı, öğrenene öğrenme sürecinin çeşitli yönleri ile ilgili karar alma ve öz düzenleme yapma fırsatlarının verildiği ve karmaşık öğretimsel işlerle öğrenenin öğrenme sırasında zihinsel yeteneklerini kullanmaya zorlandığı “Aktif Öğrenme”yi destekler. Öğrenci merkezlidir.
- Küçük gruplar ile yürütülür ve ekip çalışmasını güçlendirir.
- Problem çözme, akıl yürütme, eleştirel düşünme ve karar verme gibi üst düzey bilişsel hedeflere ulaşmayı kolaylaştırır.
- Bilgi-Beceri-Tutum gibi hedeflere aynı anda ulaşmayı kolaylaştırır.
- Gerekli bilgiye ulaşma yollarını, kaynakları tanımayı sağlar.
- İletişim becerilerinin gelişmesini sağlar; sosyalleşme ve özgüveni artırır.
- Yaşam boyu öğrenmeyi destekler.

PDÖ SÜRECİ

- Öğrenciler 10-12 kişilik gruplara bölünür.
- Her grubun bir yönlendiricisi (eğitici) vardır.
- Grup ilk kez toplandığında grup dinamiklerinin oluşması için tanışma ve ısınma süreci yönlendirici tarafından gerçekleştirilir.
- Grup kendi kurallarını belirler (oturumda ara olup olmayacağı, nasıl söz alınacağı vb.).
- Grup kendi içinde bir okuyucu ve bir yazıcı seçer. Yazıcı bütün söylenenleri not eder ve oturum ortamına göre beyaz tahtadan/ekrandan paylaşır. Okuyucu senaryo yansıtılırken yazılanları satır satır okur.

- Senaryonun birinci kısmı okunur, bilinmeyen kavramlar ve göze çarpan bulgular listelenir. Senaryodaki yönlendirici sorular da öğrencileri destekler (Senaryolar bölümler halinde oturum sırasında verilir, önceden verilmez).
- Var olan bilgiler paylaşılarak hipotezler geliştirilir. Bilinmeyen veya soru işareti olan konular öğrenme hedefi olarak yazılır.
- Senaryonun ikinci ve üçüncü kısmında aynı süreç tekrarlanır ve birinci oturumun sonunda tüm öğrenme hedefleri listelenir. Tüm öğrenciler öğrenme hedeflerini uygun kaynaklara erişerek çalışmak durumundadırlar.

Oturumlar arasındaki süre öğrencinin kendi kendine derinlemesine öğrenmesi için ayrılmış süredir. Bu süreçte öğrencinin ortak ve kendi öğrenme hedeflerine ulaşmak için güvenilir kaynaklardan derinlemesine araştırma yapması ve öğrenmesi beklenir.

- İkinci/üçüncü oturumda, önceden belirlenen öğrenme hedefleri üzerinden her öğrenci görev aldığı ve araştırdığı konuları sunar ve önceden geliştirilen hipotezler yeni bilgiler ışığında gözden geçirilir.
- Senaryonun ikinci oturumundaki bölümleri okunur ve yeni öğrenme hedefleri belirlenir.
- İkinci (üçüncü) oturumun sonunda tüm PDÖ süreci hem yönlendirici hem de öğrenciler tarafından değerlendirilir ve geri bildirim verilir.
- Grup tarafından ulaşılamadığı durumlarda yönlendirici en son oturumun sonunda senaryonun öğrenme hedeflerini paylaşır.

PDÖ'DE YÖNLENDİRİCİNİN ROLÜ

- Öğrencilerin öğrenme hedeflerine ulaşma sürecinde kolaylaştırıcı rolü üstlenmek
- Grup dinamiklerinin oluşmasını kolaylaştırmak
- Tartışmalara katılmayan öğrencileri cesaretlendirmek
- Öğrenme hedeflerinden uzaklaşıldığında grubu açık uçlu sorularla tekrar hedeflere doğru yönlendirmek
- Öğrencilerin oturuma katılımlarında öğrenciler arası dengeyi sağlamak
- Kaynaklara ulaşmada yol göstermek
- Öğrenci geri bildirimlerini almak
- Öğrencilere kendi performansları hakkında geri bildirim vermek
- Öğrencileri değerlendirmek

NOT: PDÖ, oturumlarında yönlendirici doğrudan bilgi vermez ve grup çok zorlanmadığı sürece soruları yanıtlamaz. PDÖ nün temel felsefesi öğrencinin kendi kendine ve derinlemesine öğrenmesidir.

PDÖ'DE ÖLÇME VE DEĞERLENDİRME

Fakültemiz PDÖ rubrik matriks ölçme-değerlendirme üzerinden yapılır. Grupla etkileşim, bilgi kazanma, problem çözme ve eleştirel düşünme, profesyonel tutum gibi alanlar değerlendirilir. Değerlendirme ölçekleri, eğitim-öğretim dönemi başında paylaşılır.

KENDİ-KENDİNE ÖĞRENME

Her dönemde bilgiye ulaşma ve eleştirel düşünme becerileri geliştirmek amacıyla grup ödevi, bağımsız ödev-bireysel ödev, grup çalışması, seminer, okuma, tartışma, web tabanlı öğrenme, serbest çalışma yöntemleri kullanılmaktadır. Öğrenciler kendi kendilerine öğrenme yöntemi ile çalışabilecekleri konuları kendileri seçebilecekleri gibi, konular öğretim üyeleri tarafından da verilebilmektedir. Öğrenciler, öğretim üyelerinden danışmanlık hizmeti alabilmekte, internet ortamındaki öğrenim materyallerine, bilimsel olanı seçerek ve eleştirel düşünme becerilerini kullanarak ulaşabilmektedirler. Klinik öncesi dönem öğrencilerimize, öğretim üyeleri tarafından laboratuvarlarda anlatılan ve uygulaması yapılan konular ile ilgili serbest çalışma saati tanınarak kendi kendine öğrenme olanağı sağlanmaktadır. Stajlarda ise interaktif eğitimlerde öğrenciler kendi kendine öğrenme yöntemiyle çalıştıkları konuyu, (PowerPoint, poster sunumu vb. ile) arkadaşlarına ve öğretim üyelerine sunmaktadırlar.

MEZUNİYET ÖNCESİ TIP EĞİTİMİ PROGRAMI DIŞINDA KALAN DERSLER
ORTAK ZORUNLU DERSLER
Ortak zorunlu dersler 2547/(5)i, tüm üniversitede aynı olan bazı derslerin tek bir sistem üzerinden öğretiminin gerçekleştirildiği bir sistemdir. Bu bağlamda tüm fakülte ve meslek yüksekokullarında okutulmakta olan Atatürk İlkeleri ve İnkılap Tarihi, Türk Dili, Yabancı Dil (İngilizce), Temel Bilgi Teknolojileri Kullanımı dersleri yer almaktadır.

Tablo No. 3.2 Ortak Zorunlu Dersler (5i) Tablosu - [Tıp Programı (İngilizce)]

DERSİN ADI	DERSİN AMACI	DERSİN KREDİSİ
[Tıp Programı (İngilizce)]		
TEMEL HEKİMLİK UYGULAMALARI III	Eğitim ve meslek yaşamında sağlıklı veya hasta bir bireye bakım, tanı ve tedavi sırasında gerekli temel hekimlik uygulamalarını yapar.	4

Tablo No. 3.3 Ortak Zorunlu Dersler (5i) Tablosu - [Tıp Programı (İngilizce)*]

DERSİN ADI	DERSİN AMACI	DERSİN KREDİSİ
[Tıp Programı (İngilizce)*]		
TEMEL HEKİMLİK UYGULAMALARI III	Tıbbi Meslek İngilizcesinin temel yapı ve kelimelerini öğretip, öğrencilerin mesleki ve akademik araştırmalarını yapmaya destek vermektir.	2
TÜRKÇE V¹		2

¹ Türkçe-V dersi 2023-2024 eğitim-öğretim yılından itibaren Türkçe muafiyet sınavında başarılı olamayan yabancı öğrenciler için eklenmiştir.

SEÇMELİ DERSLER

Fakültemizde programa bağlı ve isteğe bağlı seçmeli dersler olmak üzere iki farklı seçmeli ders bulunmaktadır. Programa bağlı seçmeli dersler mezuniyet öncesi tıp eğitiminde zorunlu olmayan, tıp ile ilişkili ve sadece tıp öğrencilerinin seçebileceği derslerdir. İsteğe bağlı seçmeli dersler ise öğrencinin kendi ilgi alanlarına göre meslek dışı konuları da içeren ve üniversitedeki tüm öğrencilerin seçebileceği geniş bir yelpazedeki derslerdir. Konu ve içerikleri talebe göre her yıl değişebilmektedir.

AMAÇ: Seçmeli dersin sonunda öğrencinin;

İsteğe bağlı seçmeli: Mezuniyet öncesi eğitim programında yer almayan alanlarda öğrencinin bilgi, görgü ve genel kültürünü artırması

Programa bağlı seçmeli: Mezuniyet öncesi eğitim programında yer almayan, tıp ile ilişkili farklı alanlarda öğrencinin bilgi, deneyim, beceri ve tutum kazanması

Kredilendirme: Yarı yıl veya yıllık olmasına göre ders bazında AKTS hesaplanmaktadır.

İçerikler: Seçmeli dersler genellikle yarı yıl için açılır ve süresi haftada iki saattir. Dersi seçmeden önce dersin tanıtımı, amaç-hedefleri, iş yükü ve içeriği hakkında bilgi edinilmesi ve danışman öğretim üyesine danışılarak karar verilmesi önerilir.

Değerlendirme: Her dersin değerlendirmesi kendine özgü olup, değerlendirme yöntemleri hakkında dersi seçmeden önce bilgi edinilmesi önemlidir. Ön lisans ve Lisans Eğitim Öğretim Yönetmeliğinin 25. madde 2. bendinde belirtildiği üzere öğrencilerin bu derslerden aldıkları not öğrencinin başarı durumunun ve genel not ortalamasının hesaplanmasında dikkate alınır.

SEÇMELİ DERSLERİN SEÇİMİ

Seçmeli dersler güz ve bahar dönemi olmak üzere akademik takvimde belirtilen ders seçim döneminde öğrenci tarafından seçilmekte ve öğrencinin danışman öğretim üyesi tarafından ders onaylanmaktadır. Danışman onayı gerçekleştirildikten sonra isminizin dersin öğrenci listesinde olup olmadığını lütfen kontrol ediniz (Dersin öğretim üyesine sorarak).

*Bir dersin açılabilmesi için seçen öğrenci sayısının en az 10 olması gerekmektedir. Bu koşul sağlanmadığı takdirde ders kapatılır. İlgili dersi seçen öğrencilerin başka derse geçiş yapmak için danışman öğretim üyesiyle görüşmeler gerekmektedir.

Dersler Kavacık yerleşkesinde perşembe ve cumartesi günleri ve Unkapanı yerleşkesinde cuma ve cumartesi günleri yapılmaktadır. MEBİS'teki uyarılar takip edilerek dersin kampüsü ve grubuna uygun ders seçimi yapılmalıdır.

Ayrıca ders seçimi yapılırken seçim ekranının yanında yer alan ders çıktısını incelenmesi, öğrencilerin kendi ilgi alanları doğrultusunda ders seçimi yapabilmeleri açısından önemlidir.

Bu linkten üniversitemiz seçmeli ders programlarını izleyebilirsiniz.

<https://www.medipol.edu.tr/akademik/rektorluge-bagli-birimler/secmeli-egitim-merkezi>

NOT: Dönem-I güz döneminde programa bağlı seçmeli ders bulunmamaktadır.

BAĞIMSIZ ÇALIŞMA SAATLERİ

Bağımsız öğrenme, öğrencinin bilgiyi kendi çabasıyla edindiği, sorgulama ve eleştirel düşünme becerisini geliştirdiği bir süreç, yöntem ve eğitim felsefesidir.

AMAÇ

Öğrencilerin kendi kendilerine bilgiye ulaşabilmeleri, bireysel öğrenme süreçlerini bağımsız olarak planlayabilmeleri, derinlemesine öğrenme olanağı bulmaları ve yaşam boyu öğrenme tutumunu geliştirmeleridir.

HEDEFLER

Bağımsız çalışma saatleri sonunda öğrenci;

- Kendi kendine öğrenme beceri ve disiplinini kazanır
- Eksik alanlarını ve kendini geliştirmek istediği alanları belirler
- Öğrenme sorumluluğunu aldığını gösterir
- Bilgiye ulaşacağı kaynakların güvenilirlik ve geçerliliğini değerlendirebilir
- Ulaştığı bilgi kaynaklarını analiz ederek sonuca ulaşabilir
- Yaşam boyu öğrenmeye önem verir

SÜREÇ

Eğitim programında her dönem ve her kurul/staj için bağımsız çalışma saatleri belirtilmiştir. Bağımsız çalışma saatlerinde öğrenciler, geri bildirim veya kendi kendini değerlendirme sonucu belirledikleri öğrenme hedefleri doğrultusunda kendi kendilerine çalışabilecekleri gibi danışman veya eğitim sorumluları tarafından belirlenmiş konulara da odaklanabilir. Bu süreç aynı zamanda uygulamalı veya kuramsal derslere ön hazırlık olarak da değerlendirilebilir. Öğrenciler, öğretim üyelerinden danışmanlık hizmeti alabilmekte, internet ortamındaki öğrenme materyallerine, bilimsel olanı seçerek ve eleştirel değer biçerek ulaşabilmektedirler. Klinik öncesi dönem öğrencilerimize, öğretim üyeleri tarafından laboratuvarlarda anlatılan ve uygulaması yapılan konu ile ilgili serbest çalışma saati tanınarak kendi kendine öğrenme olanağı sağlanmaktadır. Stajlarda ise interaktif eğitimlerde öğrenciler kendi kendine öğrenme yöntemiyle çalıştıkları konuyu, (PowerPoint, poster sunumu vb. ile) arkadaşlarına ve öğretim üyelerine sunmaktadırlar.

NOT: Bağımsız çalışma saatlerini etkin olarak kullanmak için, öncelikle öğrenme hedefinizi belirleyin. Öğrenme hedeflerinizi ne kadar zaman ayıracağınıza bağlı olarak gerçekleştirilebilir hedefler olarak belirleyin. Literatür tarama, makale okuma ve bilimsel kitaplara e-kütüphane yolu ile ulaşabilirsiniz. Kütüphanemizde güncel ve kanıta dayalı kaynaklar erişiminize açık olup, danışman hocanızdan yardım alabilirsiniz. Takviminizde bağımsız çalışma saatleri belirtilmiştir. Çalışmanızın sonucunda, ne öğrendiğinizi ve süreci gözden geçirin. Nasıl daha verimli çalışabileceğinizi düşünün. Unutmayın bağımsız çalışma saatleri, bilginizi derinleştirmek ve kendi kendinize öğrenme disiplininizi geliştirmek için size sunulmuş fırsatlardır.

ORYANTASYON VE DEĞERLENDİRME OTURUMLARI

Her eğitim-öğretim dönemi başlangıcında döneme özgü ve her yeni kurul/staj başlarken kurula/staja özgü oryantasyon eğitimi verilerek; yeni kurul teorik ve pratik ders takviminin, eğitim-öğretim ve ölçme değerlendirme yöntemlerinin anlatılması, öğrencinin rahat ve etkili şekilde çalışabilmesi için ihtiyaç duyduğu bilgilerin verilmesi amacıyla planlı bir şekilde kurulu/stajı tanıtmak amacıyla tasarlanmıştır. Oryantasyon eğitimleri ile öğrenenlerin, öğretim üyelerini tanınması, teorik ve pratik ders içeriklerine, bağımsız öğrenmeye yönelik planlamalara karşı kendilerini hazırlıklı hissetmeleri de hedeflenmektedir. Böylece öğrencinin derse hazırlıklı gelerek aktif öğrenen olması ve öğrenme hızını artırarak, etkin zaman yönetimi yapabilmesi, bahsedilen tüm süreçlerde bilgi eksikliğinden doğabilecek sorunların önüne geçilmesi hedeflenmiştir. Dönem oryantasyonları o dönemin koordinatörleri tarafından ve kurul/staj oryantasyonları kurul başkanı ve eğitim sorumluları tarafından gerçekleştirilir.

KURUL / STAJ SONU DEĞERLENDİRME OTURUMLARI

Her kurulun ve stajın sonunda, kurul başkanı/staj koordinatörü, dönem koordinatörü, kurul/staja katkı veren öğretim üyelerinin ve öğrencilerin katılımı ile gerçekleştirilir.

AMAÇ: Kurul/staj süreçlerinin eğitim içeriği, eğitim süreci ve ölçme-değerlendirme süreçlerinin öğretim üyesi/ öğrenci geri bildirimlerine ve sınav analiz raporlarına göre değerlendirilmesi, istatistiksel analizlere göre geliştirilmesi gereken sınav sorularının gözden geçirilmesi ve sınav itirazlarının değerlendirilmesidir.

SÜREÇ: Kurul başkanı veya dönem koordinatörünün çağrısı ile değerlendirme oturumu planlanır ve katılacak kişilere duyurulur. Her kurul sonunda tüm değerlendirmeler (anket sonuçları, sınav analizleri, sınav itirazları vb.) rapor haline getirilir ve incelenmek üzere Program Değerlendirme ve Geliştirme Komisyonu ile paylaşılır.

DÖNEM ORYANTASYONLARI

AMAÇ	HEDEFLER
Öğrencilerin oryantasyon sonunda kurumun genel yapısı, eğitim ortamı ve alt yapısı, eğitim programının genel yapısı ve içeriği, ölçme-değerlendirme yöntemleri, hakları ve sorumluluklarını açıklayabilmesidir.	<ul style="list-style-type: none">• <u>Öğrenci oryantasyon sonunda;</u><ul style="list-style-type: none">○ Kurumsal genel yönetmelik ve yönergeleri açıklayabilir.○ Eğitim programının yapısını açıklayabilir.○ Eğitim ortamlarının ve alt yapısal olanakları sayabilir.○ Eğitim programının içeriğini açıklayabilir.○ Öğrenci hak ve sorumluluklarını sayabilir.○ Ölçme değerlendirme yapısını açıklayabilir.○ Mezuniyet çıktılarını sayabilir.○ Dönem amaç hedefleri ile mezuniyet çıktıları arasındaki ilişkiyi açıklayabilir.

KURUL / STAJ ORYANTASYONLARI

AMAÇ	HEDEFLER
Öğrencilerin o kurul/stajda ulaşması gereken öğrenme hedeflerini, bu amaç ve hedeflere ulaşp ulaşmadığının nasıl değerlendirileceğini ve kurul/staja özgü öğrenme yöntemleri, işleyiş süreçleri ve ders içeriklerini açıklayabilmesidir.	<ul style="list-style-type: none">• <u>Staj/Kurul oryantasyonu sonunda öğrenciler;</u><ul style="list-style-type: none">○ Kurul/Staj öğrenme hedeflerini sayabilir.○ Teorik ve uygulamalı derslerin içeriklerini açıklayabilir.○ Kurul/Stajdaki öğrenme yöntemlerini açıklayabilir.○ Kurul/Staj sonu sınavların nasıl yapılacağını ve değerlendirileceğini açıklayabilir.○ Kurul/Staja/Derse özgü sorumluluklarının farkına varır.○ Kurul/Staj sonu değerlendirmelere hangi yollarla katılabileceğini söyleyebilir.

EĞİTİM – ÖĞRETİM KOMİSYON/KURULLARI

Fakültemiz eğitim-öğretim süreçlerinde öğrencilerin temsiliyetine önem verilmekte olup, aşağıda açıklanan pek çok komisyon/kurulda üye olarak farklı dönemlerden öğrenciler yer almaktadırlar.

Öğrenciler, dönem temsilcilerini kendileri seçmekte ve “Tıp Eğitimi Öğrenci Kurulu” ile Mezuniyet Öncesi Tıp Eğitimi (MÖTE) organizasyonunda yer alan kurul/komisyonlarda kendi temsilcilerini belirleyerek tıp eğitimi süreçlerine katılabilmekte ve aynı zamanda Üniversite “Öğrenci Konseyinde” temsil edilmektedirler. MÖTE Programının (MÖTEP) planlanması ve yürütülmesinde görevli kurul ve komisyonlar aşağıda belirtilmiştir.

- Mezuniyet Öncesi Müfredat Geliştirme Üst Kurulu (MÖMGÜK)
- Koordinatörler Kurulu
- Program Değerlendirme Geliştirme Komisyonu (PDGK)
- Ölçme-Değerlendirme Komisyonu (ÖDK)
- Mezunları İzleme Komisyonu
- Yatay Geçiş Başvuruları Değerlendirme Komisyonu
- Tıp Eğitimi Öğrenci Kurulu (TEÖK)
- Kalite Komisyonu

Program değerlendirme süreci, düzenli olarak yapılan kurul/staj sonu anketleri, öğretim üyesi geri bildirimleri, kurul/staj sonu değerlendirmeleri ve dış paydaş geri bildirimleri ile tüm verilerin PDGK tarafından incelenerek raporlanması yoluyla yürütülmektedir. Rapor sonuçları, Dekanlık makamı ve MÖMGÜK tarafından programın iyileştirilmesi ve geliştirilmesi süreçlerinde değerlendirilmektedir.

Uygulamada olan yöntemlerin kapsam ve yapı geçerliliği, uygulanabilirliği, güvenilirliği ve program üzerindeki etkisi ÖDK tarafından izlenerek Eğitim-Öğretim yılı sonunda eğitim organizasyonunda tanımlanan kurul/komisyonlarda değerlendirilmektedir. Ayrıca tüm çoktan seçmeli sınavların soru analizleri yapılarak kurul/staj sonu değerlendirme toplantılarında incelenmekte ve öğrencilerle paylaşılmaktadır.

Fakültemizde sürekli yenilenme ve gelişim amacıyla kurumsal amaç-hedeflerle ilişkili olarak tüm alanlarda veriler izlenmekte ve ilgili analizler değerlendirilmektedir. Stratejik planlama, Üniversite planlamasının bir parçası olarak yürütülmekte ve hedef indikatörlerin gerçekleşme düzeyi Fakülte Birim Kalite Komisyonu ve Üniversite Kalite Akreditasyon Ofisi tarafından takip edilmektedir.

2023-2024 EĞİTİM-ÖĞRETİM YILI**DÖNEM-III AKADEMİK TAKVİMİ**

İş Sağlığı ve Güvenliği Eğitimi 11.09.2023

Dönem	Kurul	Tarih	Hafta Sayısı	Sınav Tarihi
Güz	12.Kurul: Neoplazi ve Hemopoetik Sistem	11.09.2023-13.10.2023	5	14.10.2023
	13.Kurul: Endokrin ve Beslenme	16.10.2023-17.11.2023	5	18.11.2023
	Ara Tatil 20.11.2023-24.11.2023			
	14.Kurul: Dolaşım ve Solunum Sistemi	27.11.2023-05.01.2024	6	06.01.2024
	15.Kurul: Gastro-intestinal Sistem	08.01.2024-09.02.2024	5	10.02.2024
Yarıyıl Tatili 19.02.2024-23.02.2024				
Bahar	16.Kurul: Ürogenital Sistem	26.02.2024-29.03.2024	5	30.03.2024
	17.Kurul: Nörolojik Bilimler ve Psikiyatri	01.04.2024-10.05.2024	6	11.05.2024
	18.Kurul: Kas İskelet Sistemi	20.05.2024-21.06.2024	5	24.06.2024
Temel Tıp Bilimleri-III (GK) Genel Sınav			08.07.2024	
Temel Tıp Bilimleri-III (GK) Bütünleme Sınavı			26.07.2024	

Programa Bağlı Zorunlu Dersler

Temel Hekimlik Uygulamaları-III 12.02.2024- 16.02.2024

Temel Hekimlik Uygulamaları-III 13.05.2024- 17.05.2024

Programa Bağlı Seçmeli / Zorunlu Dersler	Genel Sınav	Bütünleme Sınavı
Bilimsel Araştırma Projeleri-III	21.06.2024	28.06.2024
İntegratif Tıp Bilimleri-III	Akademik yıl içinde belirlenecektir.	
İntegratif Tıp Bilimleri-IV	Akademik yıl içinde belirlenecektir.	
Preklinik Gözlem	01.07.2024	-
Temel Hekimlik Uygulamaları-III	16-17.05.2024	-

Ortak Zorunlu / İsteğe Bağlı Seçmeli Derslerin Sınav Takvimi

Sınav Türü	Güz Dönemi	Bahar Dönemi
Ara Sınav	11.11-19.11.2023	30.03-07.04.2024
Ara Sınavların Mazeret Sınavı	Akademik yıl içinde belirlenecektir.	
Genel Sınav	08.01-19.01.2024	01.06-13.06.2024
Bütünleme Sınavı	29.01-02.02.2024	24.06-29.06.2024

2023-2024 Yılı Resmî Tatil Günleri	
28 Ekim 2023, Cumartesi	Cumhuriyet Bayramı Arifesi
29 Ekim 2023, Pazar	Cumhuriyet Bayramı
01 Ocak 2024, Pazartesi	Yılbaşı
09-12 Nisan 2024, Salı-Cuma	Ramazan Bayramı
23 Nisan 2024, Salı	Ulusal Egemenlik ve Çocuk Bayramı
01 Mayıs 2024, Çarşamba	Emek ve Dayanışma Günü
19 Mayıs 2024, Pazar	Atatürk' ü Anma, Gençlik ve Spor Bayramı
15-19 Haziran 2024, Cumartesi – Çarşamba	Kurban Bayramı
15 Temmuz 2024, Pazartesi	Demokrasi ve Milli Birlik Günü

Tablo No.3.4 Dönem-III Koordinatörleri

Adı SOYADI	Görev Bilgisi
Dr.Öğr.Üyesi Esra DEMİR	Dönem-III Koordinatörü

Tablo No.3.5 Bilimsel Araştırma Projeleri Dersi I, II ve III Süreci

DÖNEM	AÇIKLAMA
I	BAP* dersi, Dönem-I, II ve III'de öğrencilerin bilimsel araştırma tecrübesi kazanması amacıyla Fakültemizin misyon ve vizyonuyla uyumlu olarak programda yer almaktadır.
	Dönem-I'in ilk yarıyılı (güz) sonunda tamamlanan kurul notlarının ağırlıklı ortalamasına göre şubelerinin ilk 10'unda yer alan öğrenciler, YKS**'de ilk 100'e girerek Üniversitemiz tıp fakültelerine kayıt yaptıran öğrenciler ve 1400 ve üzerinde SAT*** puanına sahip uluslararası öğrenciler BAP*-I dersine kayıt yaptırabilirler. Bu koşulları sağlamayan Fakültemiz öğrencileri programa bağlı seçmeli derslerden birini seçer.
	Dönem-I bahar yarıyılında öğrenciler BAP*-I dersi kapsamında yaşam bilimleri araştırmalarında kullanılan moleküler ve hücresel temel laboratuvar teknikleri ve görüntüleme yöntemleri konusunda eğitim alırlar. Öğrencilerin ders başarıları; laboratuvar çalışmalarındaki yetkinlikleri, laboratuvar teknikleri konusundaki teorik bilgi ve pratik becerileri ve yarıyıl sonunda yapılan sınavdaki başarılarının bir arada değerlendirilmesiyle belirlenir.
	BAP*-I dersinde başarılı olan öğrenciler BAP*-II ve BAP*-III derslerini alabilirler. BAP*-I dersinin başarılanması BAP*-II ve BAP*-III dersleri için ön koşuldur.
II	Dönem-II güz yarıyılında SABİTA ^x araştırmacıları arasından BAP*-II ve BAP*-III derslerinde öğrenci danışmanlığı yapacak öğretim üyeleri gönüllülük esasına göre belirlenir.
	Öğretim üyelerinden güncel araştırma proje konuları ve laboratuvar kontenjanları talep edilir.
	Proje konuları öğrenciler ile paylaşılarak öğrencilerin ilgi sıralarına göre üç tercih yapmaları istenir.
	Dönem Koordinatörlüğü öğrencilerin tercih sıralarına ve laboratuvar kontenjanlarına göre proje danışmanlarını belirler.
	Dönem-II güz yarıyılında öğrenciler danışmanları ile araştırma konularını belirler ve projelendirirler.
	BAP*-II güz döneminde öğrencilerin araştırma yöntemleri konusunda bilgilendirilmesi ve proje yazım süreçlerinde tecrübe edinmeleri amacıyla Tıp Eğitimi ile Biyoistatistik Ana Bilim Dalları ve TTO ^{xx} 'nin birlikte oluşturduğu ders programı öğrencilerle paylaşılır.
	Öğrenciler projelerini TTO ^{xx} ve Biyoistatistik Ana Bilim Dalı öğretim üyelerinin katıldığı grup çalışmalarında sunarak geribildirim alırlar.
	Öğrenciler projelerini, Bahar yarıyılına başlangıcına kadar Dönem Koordinatörlüğüne sunarlar.
	Projeler, TTO ^{xx} 'nin oluşturduğu kurum içi panelde değerlendirilerek belirlenen kriterlere göre puanlanır.
	Proje puanı öğrencinin ders geçme notuna %35 oranında etki eder.
	Dönem sonunda öğrenciler Dönem Koordinatörleri ve SABİTA ^x araştırmacılarından oluşan değerlendirme komisyonu önünde projelerini ve dönem sonuna kadar gerçekleştirdikleri çalışmalarını sunarlar.
	Öğrencilerin proje sunumları komisyon ve akranları tarafından ilgili formlara göre değerlendirilir.

DÖNEM	AÇIKLAMA
II	Bu değerlendirmelerin ortalaması ders geçme notuna %40 oranında etki eder.
	Her öğrencinin dönem sonuna kadar yazdığı projesiyle TÜBİTAK'a başvurması beklenir.
	Öğrencinin proje danışmanının ilgili forma göre değerlendirmesi %25 oranında öğrencinin ders geçme notunu etkiler.
III	Öğrenciler Dönem-II'deki projelerine Dönem-III'te devam ederler.
	Öğrencilerin projelerini yayına dönüştürmeleri beklenir. Bu yayınlar ders geçme notuna %35 oranında etki eder.
	Dönem-III sonunda öğrenciler Dönem Koordinatörleri ve İstanbul Medipol Üniversitesi SABİTA araştırmacılarından oluşan değerlendirme komisyonu önünde projelerini ve dönem sonuna kadar gerçekleştirdikleri çalışmalarını sunarlar.
	Öğrencilerin proje sunumları komisyon ve akranları tarafından ilgili formlara göre değerlendirilir. Bu değerlendirmelerin ortalaması ders geçme notuna %40 oranında etki eder.
	Öğrencinin proje danışmanının ilgili forma göre değerlendirmesi %25 oranında öğrencinin ders geçme notunu etkiler.

*BAP: Bilimsel Araştırma Projeleri, **YKS: Yükseköğretim Kurumları Sınavı, *** SAT: Scholastic Aptitude Test (Eğitsel Yetenek Testi),

*SABİTA: İstanbul Medipol Üniversitesi Sağlık Bilim ve Teknolojileri Araştırma Enstitüsü, **TTO: Teknoloji Transfer Ofisi, ***TÜBİTAK:

Türkiye Bilimsel ve Teknolojik Araştırma Kurumu

Tablo No.3.6 Bilimsel Araştırma Dikey Koridoru Ders Programı

UÇEP- 2020 (Tablo VI. Eklenen Temel Hekimlik Uygulamaları)	Dönem	Kategori	İlgili Ders / Ders İçeriği	Eğitim / Öğretim Yöntemi	Süre	Ölçme Değerlendirme Yöntemi
-Bir araştırmayı bilimsel ilke ve yöntemleri kullanarak planlayabilme -Bilimsel verileri derleyebilme, tablo ve grafiklerle özetleyebilme, -Bilimsel verileri uygun yöntemlerle analiz edebilme ve sonuçları yorumlayabilme -Güncel literatür bilgisine ulaşabilme ve eleştirel gözle okuyabilme -Klinik karar verme sürecinde, kanıta dayalı tıp ilkelerini uygulayabilme -Sağlık ile ilgili konularda veri toplama, analizi ve yorumlayabilme	I	Kurul (2.)	Bilimsel Araştırma ve Bilgiye Erişim / Bu ders; -Bilimsel araştırmaya giriş, -Kanıt dayalı veri, -Enformasyon ve bilgi, Bilimsel araştırma çeşitleri ve evreleri, -Literatür tarama ve kaynak gösterme yöntemleri ve çeşitleri, -Laboratuvar programı (Kütüphane iş birliğinde), -Sunum Programları, konularını içermektedir.	-Amfi dersi	10 saat teorik	- Sunum - Kurul sonu sınavı
		Programa Bağlı Seçmeli	Bilimsel Araştırma Projeleri I Bu ders; Araştırma merkezi REMER' de gerçekleştirilecek araştırma projesi için literatüre dayalı ve deneysel çalışmaların konularını içermektedir.	-Bilgisayar Laboratuvarı Uygulaması	2 saat pratik	
				-Temel Laboratuvar yöntemleri eğitimi (Teorik, ilgili uzman)	64 saat	-Uygulama sınavı-pratik - Teorik sınav
Kurul (3.)	Bilimsel Araştırma Yöntem Bilimi Bu ders; - Bilimsel Araştırmaya giriş, - Kanıt dayalı veri, - Enformasyon ve bilgi, Araştırma Tasarımları, - Gözlemsel Araştırmalar, - Kesitsel Araştırmalar, - Deneysel Araştırmalar, - Bilimsel Araştırmalarda Hatalar ve Yanlılık, - Anket Tasarımı, - Kalitatif Araştırma - Araştırma Protokollerinin Hazırlanması, konularını içermektedir.	Laboratuvar tekniğinin uygulanması Laboratuvar Güvenliği Eğitimi	12 saat teorik	-Kurul sonu sınavı		

UÇEP- 2020 (Tablo VI. Eklenen Temel Hekimlik Uygulamaları)	Dönem	Kategori	İlgili Ders / Ders İçeriği	Eğitim / Öğretim Yöntemi	Süre	Ölçme Değerlendirme Yöntemi
		Kurul (4.)	<p>Temel İstatistik</p> <p>Bu ders;</p> <ul style="list-style-type: none"> - İstatistiğe giriş, - Tıp ile ilişkisi, - Veri, enformasyon, bilgi, değişken kavramları ve türleri, - Verileri özetleme yöntemleri: - Dağılımların merkez ve yaygınlık ölçütleri, - Verileri sunum yöntemleri: Tablo ve grafikler, - Olasılık kavramı, olasılık kuralları, olasılık dağılımları, - Örneklem ve örneklem yöntemleri, örnek büyüklüğü hesabı, - Korelasyon ve Regresyon analizi, - Önemlilik testlerine giriş, konularını içermektedir. 		14 saat teorik 2 saat pratik	
			II	Programa Bağlı Seçmeli	<p>Bilimsel Araştırma Projeleri II</p>	Uygulamalı Araştırma Metodolojisi dersi
	-Küçük grup tartışmaları (Proje fikirlerinin paylaşılması)					
	-TTO* ile proje fikirlerinin gözden geçirilmesi					
		-Biyostatistik AD** ile projeye özgü metodolojinin gözden geçirilmesi				- Kısa sınav
		-Proje Danışmanı ile proje fikrinin olgunlaştırılması				
		-Proje laboratuvar sürecinin yürütülmesi				

UÇEP- 2020 (Tablo VI. Eklenen Temel Hekimlik Uygulamaları)	Dönem	Kategori	İlgili Ders / Ders İçeriği	Eğitim / Öğretim Yöntemi	Süre	Ölçme Değerlendirme Yöntemi
		Kurul	<p>Halk Sağlığı</p> <p>Bu ders;</p> <ul style="list-style-type: none"> - Halk Sağlığına Giriş, - Halk sağlığı stajında; birinci basamak sağlık kuruluşundaki olanaklarla (uygun teknoloji kullanımıyla) tanı ve tedavi hizmeti verebilmeli, - Gerektiğinde ikinci basamak sağlık kuruluşları ile işbirliği yapabilmeli, <p>- Sağlık sorunlarının çözümünde halk sağlığı yaklaşımıyla, sağlığın korunmasının önemi ve yöntemlerini bilerek hizmet verdiği toplumun sağlık sorunlarını bir değerlendirebilmelidir.</p> <p>- Öğrenci, en az 2 hafta (10 iş günü) Aile Sağlığı Merkezinde ve en az 1 hafta (6 gün) Toplum (İlçe) Sağlığı Merkezinde olmak üzere saha deneyimi kazanmalıdır,</p> <ul style="list-style-type: none"> - Epidemiyoloji, - Araştırma Yöntemleri, - Öğrenciler epidemiyolojik bir araştırmayı planlayıp, - Uygulayabilmeli, - Analiz ve değerlendirmesini yaparak rapor edip sonuçlarını sunabilmelidir. - Çevre ve İş Sağlığı, - Sağlık Hizmet Sistemleri, - Temel Sağlık Hizmetleri, - Sağlık Hukuku, - Halk Sağlığı ve Etik; konularını içermektedir. 			
			III	Programa Bağlı Seçmeli	<p>Bilimsel Araştırma Projeleri III</p>	SABİTA içinde öğrencilerin proje süreçlerini paylaştığı küçük grup seminerleri
			Kurul (13-18.	Bilimsel Araştırma		

UÇEP- 2020 (Tablo VI. Eklenen Temel Hekimlik Uygulamaları)	Dönem	Kategori	İlgili Ders / Ders İçeriği	Eğitim / Öğretim Yöntemi	Süre	Ölçme Değerlendirme Yöntemi
		Kurul)				
		Kurul (13.)	Halk Sağlığı Bu ders; - Halk Sağlığı Kanser Epidemiyolojisi, - Halk Sağlığı Yaşam Kalitesi, - Halk Sağlığı – Genetik Epidemiyoloji, - Halk Sağlığı Vektörlerle Bulaşan Hastalıklar; konularını içermektedir.			

BAP dersini seçmeyen öğrenciler her dönem bir adet programa bağlı seçmeli ders almalıdır. Programa bağlı seçmeli ders olarak sunulan İntegratif Tıp Bilimleri Dönem-I’den Dönem-III’e kadar programda dikey bir koridor oluşturacak şekilde yapılandırılmıştır.

Tablo No.3.6 Dönem-III Seçmeli Dersler Tablosu

Türü	Dersin Adı	T	U	AKTS
Programa Bağlı Seçmeli	Bilimsel Araştırma Projeleri-III	0	128	4
	İntegratif Tıp Bilimleri-III	32	0	2
	İntegratif Tıp Bilimleri-IV	32	0	2
İsteğe Bağlı Seçmeli*	İsteğe Bağlı Seçmeli Ders	28	0	2

* İsteğe bağlı seçmeli dersler, Üniversitemizin Seçmeli Eğitim Merkezi tarafından yürütülmektedir.

Tablo No.3.7 Dönem-III Öğrenci Ders Yükü ve Bağımsız Çalışma Saatleri

Dönem		Kurullar						
		12	13	14	15	16	17	18
III	Toplam Ders Saati	122	97	130	108	117	124	119
	Hafta Sayısı	5	5	6	5	5	6	5
	AKTS	8	7	9	8	8	8	6

Bağımsız Çalışma Saatleri: Öğrencilerimizin bilgiye ulaşmaları ve gerektiğinde bu bilgileri rapora dönüştürebilmeleri, eleştirel düşünme becerilerini geliştirebilmeleri ve ekip bilincini kavramaları amacıyla her döneme özgü eğitim programında bağımsız çalışma zamanı ayrılmıştır. Özellikle Dönem-I, II ve III öğrencilerimizin proje ve laboratuvar çalışmaları kapsamında kendi kendilerine öğrenme yeteneklerini geliştirmeleri amacıyla bağımsız çalışma saatleri sunulmuştur.

Fakültemizdeki tüm dönemlerin ayrıntılı akademik takvimine aşağıdaki link üzerinden ulaşabilirsiniz:

<https://www.medipol.edu.tr/akademik/fakulteler/uluslararasi-tip-fakultesi/akademik-takvim>

İNTEGRATİF TIP BİLİMLERİNE GİRİŞ

Geleneksel ve integratif tıp tanımını, farklı kültürlerdeki durumunu, bu bağlamda bütüncül sağlık yaklaşımı gibi ilgili temel kavramları bildirmek; ilgili yasal ve etik mevzular ile dünya sağlık örgütünün bu konudaki stratejilerinden haberdar etmek ve bu konuda kanıt temelli bakış açısı kazandırmak amaçlanmıştır.

İNTEGRATİF TIP BİLİMLERİ II

Manuel terapiler, Refleksoloji ve Akupunktur yöntemlerinin tanımlarını yapmak; tarihçeleri hakkında bilgilendirmek, ilgili temel kavram ve prensipleri belirtmek ve öğrencilerin örnek bilimsel çalışmalardan haberdar olmalarını sağlamak amaçlanmıştır.

İNTEGRATİF TIP BİLİMLERİ III

Hirudoterapi, Maggotterapi, Apiterapi, Hipoterapi ve Hipnoterapi yöntemlerinin tanımlarını yapmak; tarihçeleri hakkında bilgilendirmek, ilgili temel kavram ve prensipleri belirtmek ve örnek bilimsel çalışmalar hakkında genel bilgi sahibi olmaları amaçlanmıştır.

İNTEGRATİF TIP BİLİMLERİ IV

Kupaterapi, Mezoterapi, Proloterapi, Ozonterapi ve Nöralterapi yöntemlerinin tanımlarını yapmak; tarihçeleri hakkında bilgilendirmek, ilgili temel kavram ve prensipleri belirtmek ve öğrencilerin örnek bilimsel çalışmalar hakkında genel bilgi sahibi olmaları amaçlanmıştır.

İSTEĞE BAĞLI SEÇMELİ DERSLER

Bu dersler, Üniversitemizin Seçmeli Eğitim Merkezi (SEM) tarafından yürütülmektedir. İstanbul Medipol Üniversitesi “Önlisans ve Lisans Eğitim Öğretim Yönetmeliği”nde (<https://kms.kaysis.gov.tr/Home/Goster/147309>) belirtildiği üzere bu dersler, öğrencinin kayıtlı olduğu öğretim programında yer almayan ve mezun olmak için gerekli olan krediyi tamamlamak üzere bilgi, görgü ve genel kültürünü artırmak amacıyla kendi isteği ve danışmanının onayı ile aldığı dersler olarak tanımlanmaktadır.

İsteğe Bağlı Seçmeli Dersler İstanbul Medipol Üniversitesinde, haftada 2 ders saati olarak tanımlanan derslerdir. Ön lisans ve Lisans Eğitim Öğretim Yönetmeliğinin 25. madde 2. bendinde belirtildiği üzere öğrencilerin bu derslerden aldıkları not öğrencinin başarı durumunun ve genel not ortalamasının hesaplanmasında dikkate alınır.

No.	Seçmeli Eğitim Merkezi Ders Grupları
1.	Dil Bilimleri
2.	Sanat ve Beşerî Bilimler
3.	Kişisel Gelişim
4.	Sağlık, Spor, Çevre
5.	İngilizce Dersler
6.	Görsel Sanatlar
7.	İşitsel Sanatlar
8.	Dramatik Sanatlar

SEÇMELİ DERSLER İÇİN DERS BAŞARI DURUMU*			
*İstanbul Medipol Üniversitesi Önlisans-Lisans Eğitim Öğretim Yönetmeliği'ne göre			
Genel sınavın ders başarı notuna etkisi en az %30, en çok %70'tir.			
PUAN	BAŞARI KATSAYISI	HARFLİ BAŞARI NOTU	DERECESİ
95-100	4,0	A	PEKİYİ
90-94	3,7	A	PEKİYİ
85-89	3,3	B+	PEKİYİ
80-84	3,0	B-	İYİ
75-79	2,7	B-	İYİ
70-74	2,3	C+	İYİ
65-69	2,0	C	ORTA
60-64	1,7	C-	ORTA
0-59		(F1-F2)	
F: GEÇMEZ			
F1: Derse devam ettiği hâlde geçer not alamayan öğrencilere verilen harf notu.			
F2: Devamsızlık nedeniyle dersten kalan öğrencilere verilen harf notu.			

2021-2022 Seçmeli Eğitim Merkezi Bahar Dönemi Rehberine aşağıdaki linkten ulaşabilirsiniz:

<https://www.medipol.edu.tr/sites/default/files/2022-08/DERSLER161616984164165.pdf>

2022-2023 Seçmeli Eğitim Merkezi Bahar Dönemi Rehberine aşağıdaki linkten ulaşabilirsiniz:

<https://www.medipol.edu.tr/sites/default/files/2022-10/SE%C3%87MEL%C4%B0%20DERSLER%20T%C3%BCrk%C3%A7e%20%C3%96%C4%9Frenci%20Kitap%C3%A7%C4%B1%C4%9F%C4%B1%20G%C3%BCz%202022-2023.pdf>

Tablo No.3.8 Eğitim Koordinasyon Birimi İdari Personelleri

DÖNEMLER	ADI SOYADI	İLETİŞİM BİLGİSİ
Dönem I-II	Sinem KUTLU	sinem.kutlu@medipol.edu.tr
Dönem III	Esra KÜÇÜK	esra.timurtas@medipol.edu.tr
Dönem IV	Esra GÜNDÜZ	esra.gunduz@medipol.edu.tr
Dönem V	Elif TUNÇ	elif.tunc@medipol.edu.tr
Dönem III-IV-V-VI	Şeyma ÖZDEMİR	seyma.ozdemir@medipol.edu.tr

KURUL 12 – NEOPLAZİ VE HEMOPOETİK SİSTEM

11.09.2023-13.10.2023

5 HAFTA

KURULUN TANITIMI

Bu kurulun amacı; karsinogenezin moleküler basamaklarının ve patogenezinin, kemik iliği, dalak ve lenf nodunda sık görülen hastalıkların patogenezinin açıklanmasının, klinik özelliklerinin tanımlanmasının; neoplastik hastalıkların karakteristik morfolojik görünümünün açıklanmasının, sınıflamasının, biyolojik davranışının ve evrelemesinin tanımlanmasının ve tartışılmasının; hematolojik tümörler ve tümör dışı sık görülen hastalıkların etyopatogenezinin açıklanmasının, tanımsal işlemlerin sıralanmasının ve temel ayırıcı tanısal özelliklerinin tarif edilmesinin; çocukluk çağında sık görülen allerjik hastalıkların etyopatogenezinin açıklanmasının, tanımsal işlemlerin sıralanmasının ve temel ayırıcı tanısal özelliklerinin tarif edilmesinin; enfeksiyon hastalıklarının kontrolüne ilişkin temel prensiplerin tanımlanmasının; virüslerin sınıflandırılmasının ve viral hastalıkların patogenezinin açıklanmasının, klinik önem taşıyan virüslerin gruplandırılmasının ve klinik özellikleri ile ilişkilendirilmesinin; akılcı ilaç kullanımına ait temel prensiplerin açıklanmasının ve tartışılmasının; anemi ve kanser hastalarında kullanılan ilaçların sınıflandırılmasının, klinik kullanımı ve yan etkilerinin tartışılmasının, antimikrobiyal ilaçların sınıflandırılmasının, klinik kullanımlarının ve yan etkilerinin tartışılmasının; halk sağlığı ve yaşam kalitesi açısından epidemiyolojinin tanımının yapılmasının; radyasyonun tanımlanmasının, klinik kullanım alanlarının açıklanmasının; tümör biyokimyasının temel özelliklerinin açıklanmasının ve hastalıklara göre gruplandırılmasının sağlanmasıdır.

Dönem	Kurul	Dersler	Dersin Saati		Öğretim Elemanı	Ders Koordinatörü	Kurul Başkanı
			T	U			
GÜZ	XII.KURUL: NEOPLAZİ VE HEMOPOETİK SİSTEM	BİYOKİMYA	3	0	Doç.Dr. Sultan Sibel ERDEM, Doç.Dr. Saime BATIREL	Doç.Dr. Sultan Sibel ERDEM	Prof.Dr. Bahar MÜEZZİNOĞLU
		BİLİMSEL ARAŞTIRMA	2	0	Prof.Dr. Osman Erol HAYRAN, Doç.Dr. Perihan TORUN, Dr.Öğr.Üye. Ömer ATAÇ, Dr.Öğr.Üye. Hüseyin KÜÇÜKALİ, Dr.Öğr.Üye. Sabanur ÇAVDAR, Dr.Öğr.Üyesi Ayşe Nur BALCI YAPALAK, Öğr.Gör. Ayşe Seval PALTEKİ	Dr.Öğr.Üye. Sabanur ÇAVDAR	
		FARMAKOLOJİ	22	0	Prof.Dr. Amina Mahdy SALLAM, Doç.Dr. Volkan AYDIN	Prof.Dr. Amina Mahdy SALLAM	
		ÇOCUK SAĞLIĞI VE HASTALIKLARI	5	0	Prof.Dr. Nalan KARABAYIR, Prof.Dr. Seniye Sema ANAK, Dr.Öğr.Üye. Mustafa ÇİFTÇİ, Doç.Dr. Yöntem YAMAN, Dr.Öğr.Üye. Hülya BİLGİN, Prof.Dr. Zeynep ATAY, Prof.Dr. Abdullah ERDEM, Prof.Dr. Volkan TUZCU, Prof.Dr. Gökhan BAYSOY, Prof.Dr. Önder YAVAŞCAN, Prof.Dr. İlke ÖZAHİ İPEK, Prof.Dr. Yasemin TOPÇU.	Prof.Dr. Nalan KARABAYIR	
		ENFEKSİYON HASTALIKLARI	6	0	Prof.Dr. Mesut YILMAZ	Prof.Dr. Mesut YILMAZ	
		RADYOLOJİ	10	0	Prof.Dr. Mehmet Sait DOĞAN, Prof.Dr. Irmak DURUR SUBAŞI, Dr.Öğr.Üye. Tansel ÇAKIR, Prof.Dr. Cengiz EROL, Doç.Dr. Mehmet ŞEKER, Prof.Dr. Erol AKGÜL, Doç.Dr. Gülhan ERTAN AKAN, Prof.Dr. Tuğrul ÖRMECİ	Prof.Dr. Mehmet Sait DOĞAN	
		HALK SAĞLIĞI	5	0	Prof.Dr. Osman Erol HAYRAN, Doç.Dr. Perihan TORUN, Dr.Öğr.Üye. Ömer ATAÇ, Dr.Öğr.Üye. Hüseyin KÜÇÜKALİ, Dr.Öğr.Üye. Sabanur ÇAVDAR, Dr.Öğr.Üyesi Ayşe Nur BALCI YAPALAK, Öğr.Gör. Ayşe Seval PALTEKİ	Dr.Öğr.Üye. Sabanur ÇAVDAR	
		TIBBİ MİKROBİYOLOJİ	10	4	Dr.Öğr.Üye. Naim MAHROUM, Prof.Dr. Mesut YILMAZ, Dr.Öğr.Üye. Suhaila Alı Nemer AL-SHEBOUL	Dr.Öğr.Üye. Suhaila Alı Nemer AL-SHEBOUL	
		TIBBİ PATOLOJİ	20	12	Prof.Dr. Bahar MÜEZZİNOĞLU, Prof.Dr. Sergülen DERViŞOĞLU, Dr.Öğr.Üye. Ferhat ÖZDEN, Öğr.Gör.Dr. Cumhan ŞAVLI	Prof.Dr. Bahar MÜEZZİNOĞLU	
		İÇ HASTALIKLARI	11	12	Prof.Dr. Ömür Gökmen SEVİNDİK, Prof.Dr. Mesut YILMAZ, Prof.Dr. Meryem CAN, Dr.Öğr.Üye. Esra DEMİR, Dr.Öğr.Üye. Naim MAHROUM, Prof.Dr. Özcan YILDIZ	Prof.Dr. Ömür Gökmen SEVİNDİK	
AKTS: 8	Toplam	94	28				

KURUL 12 – NEOPLAZİ VE HEMOPOETİK SİSTEM

ÖLÇME-DEĞERLENDİRME MATRİKSİ

DERSİN ADI	ÖĞRETİM ÜYESİ	SORU SAYISI TEORİK	SORU SAYISI PRATİK	DERSİN TOPLAM SORU SAYISI
Biyokimya	Doç.Dr. Saime BATIREL	3	-	3
Bilimsel Araştırma	Prof.Dr. Osman Erol HAYRAN	1	-	1
Farmakoloji	Prof.Dr. Amina Mahdy SALLAM Doç.Dr. Volkan AYDIN	22	-	22
Çocuk Sağlığı ve Hastalıkları	Prof.Dr. Seniye Sema ANAK Doç.Dr. Yöntem YAMAN Dr.Öğr.Üye. Hülya BİLGİN Dr.Öğr.Üye. Mustafa ÇİFTÇİ	3	-	3
Enfeksiyon Hastalıkları	Prof.Dr. Mesut YILMAZ	6	-	6
Radyoloji	Prof.Dr. Mehmet Sait DOĞAN Prof.Dr. Irmak DURUR SUBAŞI Dr.Öğr.Üye. Tansel ÇAKIR	10	-	10
Halk Sağlığı	Prof.Dr. Osman Erol HAYRAN	4	-	4
Tıbbi Mikrobiyoloji	Dr.Öğr.Üye. Suhaila Alı Nemer AL-SHEBOUL	11	-	11
Tıbbi Patoloji	Prof.Dr. Bahar MÜEZZİNOĞLU Dr.Öğr.Üye. Ferhat ÖZDEN Prof.Dr. Sergülen DERVİŞOĞLU	20	-	20
İç Hastalıkları	Prof.Dr. Ömür Gökmen SEVİNDİK	10	10	20
Tüm Derslerin Toplam Soru Sayıları		90	10	100

KURUL 13 - ENDOKRİN VE BESLENME

16.10.2023-17.11.2023

5 HAFTA

KURULUN TANITIMI

Bu kurulun amacı; endokrin sistemin normal yapısının, işlevlerinin, bu sistemle ilgili hastalıkların etyopatogenezinin, belirtilerinin, temel klinik ve laboratuvar bulgularının, tanı yöntemlerinin ve tedavilerinde kullanılan ilaçlar hakkında bilgi kazanılmasının sağlanmasıdır.

Dönem	Kurul	Dersler	Dersin Saati		Öğretim Elemanı	Ders Koordinatörü	Kurul Başkanı
			T	U			
GÜZ	XIII.KURUL: ENDOKRİN VE BESLENME	BİLİMSEL ARAŞTIRMA	2	0	Prof.Dr. Osman Erol HAYRAN, Doç.Dr. Perihan TORUN, Dr.Öğr.Üye. Ömer ATAÇ, Dr.Öğr.Üye. Hüseyin KÜÇÜKALİ, Dr.Öğr.Üye. Sabanur ÇAVDAR, Dr.Öğr.Üyesi Ayşe Nur BALCI YAPALAK, Öğr.Gör. Ayşe Seval PALTEKİ	Dr.Öğr.Üye. Sabanur ÇAVDAR	Dr.Öğr.Üye. Naim MAHROUM
		FARMAKOLOJİ	12	0	Prof.Dr. Amina Mahdy SALLAM, Doç.Dr. Volkan AYDIN	Prof.Dr. Amina Mahdy SALLAM	
		ÇOCUK SAĞLIĞI VE HASTALIKLARI	9	0	Prof.Dr. Nalan KARABAYIR, Prof.Dr. Seniye Sema ANAK, Dr.Öğr.Üye. Mustafa ÇİFTÇİ, Doç.Dr. Yöntem YAMAN, Dr.Öğr.Üye. Hülya BİLGİN, Prof.Dr. Zeynep ATAY, Prof.Dr. Abdullah ERDEM, Prof.Dr. Volkan TUZCU, Prof.Dr. Gökhan BAYSOY, Prof.Dr. Önder YAVAŞCAN, Prof.Dr. İlke ÖZAHİ İPEK, Prof.Dr. Yasemin TOPÇU	Prof.Dr. Nalan KARABAYIR	
		RADYOLOJİ	2	0	Prof.Dr. Mehmet Sait DOĞAN, Prof.Dr. Irmak DURUR SUBAŞI, Dr.Öğr.Üye. Tansel ÇAKIR, Prof.Dr. Cengiz EROL, Doç.Dr. Mehmet ŞEKER, Prof.Dr. Erol AKGÜL, Doç.Dr. Gülhan ERTAN AKAN, Prof.Dr. Tuğrul ÖRMECİ	Prof.Dr. Mehmet Sait DOĞAN	
		HALK SAĞLIĞI	4	0	Prof.Dr. Osman Erol HAYRAN, Doç.Dr. Perihan TORUN, Dr.Öğr.Üye. Ömer ATAÇ, Dr.Öğr.Üye. Hüseyin KÜÇÜKALİ, Dr.Öğr.Üye. Sabanur ÇAVDAR, Dr.Öğr.Üyesi Ayşe Nur BALCI YAPALAK, Öğr.Gör. Ayşe Seval PALTEKİ	Dr.Öğr.Üye. Sabanur ÇAVDAR	
		TIBBİ MİKROBİYOLOJİ	12	6	Dr.Öğr.Üye. Naim MAHROUM, Prof.Dr. Mesut YILMAZ, Dr.Öğr.Üye. Suhaila Alı Nemer AL-SHEBOUL	Dr.Öğr.Üye. Suhaila Alı Nemer AL-SHEBOUL	

	TIBBİ PATOLOJİ	8	4	Prof.Dr. Bahar MÜEZZİNOĞLU, Prof.Dr. Sergülen DERVİŞOĞLU, Dr.Öğr.Üye. Ferhat ÖZDEN, Öğr.Gör.Dr. Cumhan ŞAVLI	Prof.Dr. Bahar MÜEZZİNOĞLU
	İÇ HASTALIKLARI	26	12	Prof.Dr. Ömür Gökmen SEVİNDİK, Prof.Dr. Mesut YILMAZ, Prof.Dr. Meryem CAN, Dr.Öğr.Üye. Esra DEMİR, Dr.Öğr.Üye. Naim MAHROUM, Prof.Dr. Özcan YILDIZ	Prof.Dr. Ömür Gökmen SEVİNDİK
AKTS: 7	Toplam	75	22		

KURUL 13 - ENDOKRİN VE BESLENME

ÖLÇME-DEĞERLENDİRME MATRİKSİ

DERSİN ADI	ÖĞRETİM ÜYESİ	SORU SAYISI TEORİK	SORU SAYISI PRATİK	DERSİN TOPLAM SORU SAYISI
Bilimsel Araştırma	Doç.Dr. Perihan TORUN	2	-	2
Farmakoloji	Prof.Dr. Amina MahdySALLAM Doç.Dr. Volkan AYDIN	12	-	12
Çocuk Sağlığı ve Hastalıkları	Prof.Dr. Zeynep ATAY	12	-	12
Radyoloji	Dr.Öğr.Üye. Tansel ÇAKIR	2	-	2
Halk Sağlığı	Dr.Öğr.Üye. Ömer ATAÇ	5	-	5
Tıbbi Mikrobiyoloji	Dr.Öğr.Üye. Suhaila Alı Nemer AL-SHEBOUL	16	-	16
Tıbbi Patoloji	Prof.Dr. Bahar MÜEZZİNOĞLU	13	-	13
İç Hastalıkları	Dr.Öğr.Üye. Naim MAHROUM	28	10	38
Tüm Derslerin Toplam Soru Sayıları		90	10	100

KURUL 14 – DOLAŞIM VE SOLUNUM SİSTEMİ

27.11.2024-05.01.2024

6 HAFTA

KURULUN TANITIMI

Bu kurulun amacı; solunum ve dolaşım sistemi hastalıklarının fizyopatolojisinin, klinik seyir, teşhis ve tedavi yöntemleriyle ilgili bilgilerin anlaşılmasının sağlanmasıdır.

Dönem	Kurul	Dersler	Dersin Saati		Öğretim Elemanı	Ders Koordinatörü	Kurul Başkanı
			T	U			
GÜZ	XIV.KURUL: DOLAŞIM VE SOLUNUM SİSTEMİ	BİLİMSEL ARAŞTIRMA	2	0	Prof.Dr. Osman Erol HAYRAN, Doç.Dr. Perihan TORUN, Dr.Öğr.Üye. Ömer ATAÇ, Dr.Öğr.Üye. Hüseyin KÜÇÜKALİ, Dr.Öğr.Üye. Sabanur ÇAVDAR, Dr.Öğr.Üyesi Ayşe Nur BALCI YAPALAK, Öğr.Gör. Ayşe Seval PALTEKİ	Dr.Öğr.Üye. Sabanur ÇAVDAR	Prof.Dr. Özgür Ulaş ÖZCAN
		FARMAKOLOJİ	20	0	Prof.Dr. Amina Mahdy SALLAM, Doç.Dr. Volkan AYDIN	Prof.Dr. Amina Mahdy SALLAM	
		ÇOCUK SAĞLIĞI VE HASTALIKLARI	8	0	Prof.Dr. Nalan KARABAYIR, Prof.Dr. Seniye Sema ANAK, Dr.Öğr.Üye. Mustafa ÇİFTÇİ, Doç.Dr. Yöntem YAMAN, Dr.Öğr.Üye. Hülya BİLGİN, Prof.Dr. Zeynep ATAY, Prof.Dr. Abdullah ERDEM, Prof.Dr. Volkan TUZCU, Prof.Dr. Gökhan BAYSOY, Prof.Dr. Önder YAVAŞCAN, Prof.Dr. İlke ÖZAHİ İPEK, Prof.Dr. Yasemin TOPÇU.	Prof.Dr. Nalan KARABAYIR	
		ENFEKSİYON HASTALIKLARI	14	0	Prof.Dr. Mesut YILMAZ	Prof.Dr. Mesut YILMAZ	
		RADYOLOJİ	5	0	Prof.Dr. Mehmet Sait DOĞAN, Prof.Dr. Irmak DURUR SUBAŞI, Dr.Öğr.Üye. Tansel ÇAKIR, Prof.Dr. Cengiz EROL, Doç.Dr. Mehmet ŞEKER, Prof.Dr. Erol AKGÜL, Doç.Dr. Gülhan ERTAN AKAN, Prof.Dr. Tuğrul ÖRMECİ	Prof.Dr. Mehmet Sait DOĞAN	
		HALK SAĞLIĞI	5	0	Prof.Dr. Osman Erol HAYRAN, Doç.Dr. Perihan TORUN, Dr.Öğr.Üye. Ömer ATAÇ, Dr.Öğr.Üye. Hüseyin KÜÇÜKALİ, Dr.Öğr.Üye. Sabanur ÇAVDAR, Dr.Öğr.Üyesi Ayşe Nur BALCI YAPALAK, Öğr.Gör. Ayşe Seval PALTEKİ	Dr.Öğr.Üye. Sabanur ÇAVDAR	
		TIBBİ MİKROBİYOLOJİ	4	0	Dr.Öğr.Üye. Naim MAHROUM, Prof.Dr. Mesut YILMAZ, Dr.Öğr.Üye. Suhaila Alı Nemer AL-SHEBOUL	Dr.Öğr.Üye. Suhaila Alı	

					Nemer AL-SHEBOUL
	TIBBİ PATOLOJİ	19	8	Prof.Dr. Bahar MÜEZZİNOĞLU, Prof.Dr. Sergülen DERVİŞOĞLU, Dr.Öğr.Üye. Ferhat ÖZDEN, Öğr.Gör.Dr. Cumhan ŞAVLI	Prof.Dr. Bahar MÜEZZİNOĞLU
	GÖĞÜS HASTALIKLARI	14	10	Prof.Dr. Mehmet BAYRAM, Prof.Dr. Erdoğan KUNTER, Prof.Dr. Mustafa Kürşat ÖZVARAN, Prof.Dr. Mehmet Zeki GÜNLÜOĞLU, Prof.Dr. Mesut YILMAZ, Dr.Öğr.Üye. Melahat BEKİR KÜLAH, Dr.Öğr.Üye. Esra DEMİR, Dr.Öğr.Üye. Naim MAHROUM	Prof.Dr. Mehmet BAYRAM
	KARDİYOLOJİ	15	6	Prof.Dr. Fethi KILIÇASLAN, Prof.Dr. Aydın YILDIRIM, Prof.Dr. Özgür Ulaş ÖZCAN, Doç.Dr. Hacı Murat GÜNEŞ, Prof.Dr. Ekrem GÜLER, Prof.Dr. İbrahim Oğuz KARACA, Dr.Öğr.Üye. Fatih Erkam OLGUN, Prof.Dr. Mesut YILMAZ, Doç.Dr. Beytullah ÇAKAL, Dr.Öğr.Üye. Erhan GÖNEN, Dr.Öğr.Üye. Esra DEMİR, Dr.Öğr.Üye. Naim MAHROUM	Prof.Dr. Özgür Ulaş ÖZCAN
AKTS: 9	Toplam	106	24		

KURUL 14 – DOLAŞIM VE SOLUNUM SİSTEMİ

ÖLÇME-DEĞERLENDİRME MATRİKSİ

DERSİN ADI	ÖĞRETİM ÜYESİ	SORU SAYISI TEORİK	SORU SAYISI PRATİK	DERSİN TOPLAM SORU SAYISI
Bilimsel Araştırma	Doç.Dr. Perihan TORUN	2	-	2
Farmakoloji	Prof.Dr. Amina Mahdy SALLAM Doç.Dr. Volkan AYDIN	18	-	18
Çocuk Sağlığı ve Hastalıkları	Prof.Dr. Abdullah ERDEM Prof.Dr. Volkan TUZCU Dr.Öğr.Üye. Mustafa ÇİFTÇİ	7	-	7
Enfeksiyon Hastalıkları	Prof.Dr. Mesut YILMAZ	12	-	12
Radyoloji	Dr.Öğr.Üye. Tansel ÇAKIR	4	-	4

	Prof.Dr. Cengiz EROL			
Halk Sağlığı	Öğr.Gör. Ayşe Seval PALTEKİ	4	-	4
Tıbbi Mikrobiyoloji	Prof.Dr. Mesut YILMAZ	2	-	2
Tıbbi Patoloji	Prof.Dr. Bahar MÜEZZİNOĞLU Dr.Öğr.Üye. Ferhat ÖZDEN Prof.Dr. Sergülen DERVİŞOĞLU	16	-	16
Göğüs Hastalıkları	Prof.Dr. Mehmet BAYRAM Prof.Dr. Mehmet Zeki GÜNLÜOĞLU Dr.Öğr.Üye. Melahat BEKİR KÜLAH Prof.Dr. Erdoğan KUNTER	13	5	18
Kardiyoloji	Prof.Dr. İbrahim Oğuz KARACA Prof.Dr. Ekrem GÜLER Doç.Dr. Hacı Murat GÜNEŞ Dr.Öğr.Üye. Fatih Erkam OLGUN Prof.Dr. Fethi KILIÇASLAN Doç.Dr. Beytullah ÇAKAL Dr.Öğr.Üye. Erhan Gönen Prof.Dr. Aydın YILDIRIM	12	5	17
Tüm Derslerin Toplam Soru Sayıları		90	10	100

KURUL 15 – GASTRO-İNTESTİNAL SİSTEM

08.01.2024-09.02.2024

5 HAFTA

KURULUN TANITIMI

Bu kurulun amacı; gastrointestinal sistem hastalıklarının patolojik mekanizmalarının, tanılarının (semptom, tanı yöntemleri) tedavilerinin, korunma yöntemlerinin, ilişkili enfeksiyon hastalıklarının, patoloji, farmakoloji, iç hastalıkları, enfeksiyon hastalıkları, radyoloji, nükleer tıp, genel cerrahi ve pediatriyi kapsayacak şekilde multidisipliner bir bakış açısıyla anlaşılmasının sağlanmasıdır.

Dönem	Kurul	Dersler	Dersin Saati		Öğretim Elemanı	Ders Koordinatörü	Kurul Başkanı
			T	U			
GÜZ	XV.KURUL: GASTRO-İNTESTİNAL SİSTEM	BİLİMSEL ARAŞTIRMA	2	0	Prof.Dr. Osman Erol HAYRAN, Doç.Dr. Perihan TORUN, Dr.Öğr.Üye. Ömer ATAÇ, Dr.Öğr.Üye. Hüseyin KÜÇÜKALİ, Dr.Öğr.Üye. Sabanur ÇAVDAR, Dr.Öğr.Üyesi Ayşe Nur BALCI YAPALAK, Öğr.Gör. Ayşe Seval PALTEKİ	Dr.Öğr.Üye. Sabanur ÇAVDAR	Dr.Öğr.Üye. Naim MAHROUM
		FARMAKOLOJİ	5	0	Prof.Dr. Amina Mahdy SALLAM, Doç.Dr. Volkan AYDIN	Prof.Dr. Amina Mahdy SALLAM	
		ÇOCUK SAĞLIĞI VE HASTALIKLARI	3	0	Prof.Dr. Nalan KARABAYIR, Prof.Dr. Seniye Sema ANAK, Dr.Öğr.Üye. Mustafa ÇİFTÇİ, Doç.Dr. Yöntem YAMAN, Dr.Öğr.Üye. Hülya BİLGİN, Prof.Dr. Zeynep ATAY, Prof.Dr. Abdullah ERDEM, Prof.Dr. Volkan TUZCU, Prof.Dr. Gökhan BAYSOY, Prof.Dr. Önder YAVAŞCAN, Prof.Dr. İlke ÖZAHİ İPEK, Prof.Dr. Yasemin TOPÇU	Prof.Dr. Nalan KARABAYIR	
		ENFEKSİYON HASTALIKLARI	6	0	Prof.Dr. Mesut YILMAZ	Prof.Dr. Mesut YILMAZ	

		RADYOLOJİ	7	0	Prof.Dr. Mehmet Sait DOĞAN, Prof.Dr. Irmak DURUR SUBAŞI, Dr.Öğr.Üye. Tansel ÇAKIR, Prof.Dr. Cengiz EROL, Doç.Dr. Mehmet ŞEKER, Prof.Dr. Erol AKGÜL, Doç.Dr. Gülhan ERTAN AKAN, Prof.Dr. Tuğrul ÖRMECİ	Prof.Dr. Mehmet Sait DOĞAN	
		HALK SAĞLIĞI	7	0	Prof.Dr. Osman Erol HAYRAN, Doç.Dr. Perihan TORUN, Dr.Öğr.Üye. Ömer ATAÇ, Dr.Öğr.Üye. Hüseyin KÜÇÜKALİ, Dr.Öğr.Üye. Sabanur ÇAVDAR, Dr.Öğr.Üyesi Ayşe Nur BALCI YAPALAK, Öğr.Gör. Ayşe Seval PALTEKİ	Dr.Öğr.Üye. Sabanur ÇAVDAR	
		TIBBİ MİKROBİYOLOJİ	10	4	Dr.Öğr.Üye. Naim MAHROUM, Prof.Dr. Mesut YILMAZ, Dr.Öğr.Üye. Suhaila Alı Nemer AL-SHEBOUL	Dr.Öğr.Üye. Suhaila Alı Nemer AL-SHEBOUL	
		TIBBİ PATOLOJİ	17	8	Prof.Dr. Bahar MÜEZZİNOĞLU, Prof.Dr. Sergülen DERViŞOĞLU, Dr.Öğr.Üye. Ferhat ÖZDEN, Öğr.Gör.Dr. Cumhan ŞAVLI	Prof.Dr. Bahar MÜEZZİNOĞLU	
		İÇ HASTALIKLARI	25	12	Prof.Dr. Ömür Gökmen SEVİNDİK, Prof.Dr. Mesut YILMAZ, Prof.Dr. Meryem CAN, Dr.Öğr.Üye. Esra DEMİR, Dr.Öğr.Üye. Naim MAHROUM, Prof.Dr. Özcan YILDIZ	Prof.Dr. Ömür Gökmen SEVİNDİK	
		GENEL CERRAHİ	2	0	Doç.Dr. Pelin BASIM	Doç.Dr. Pelin BASIM	
	AKTS: 8	Toplam	84	24			

KURUL 15 – GASTRO-İNTESTİNAL SİSTEM

ÖLÇME-DEĞERLENDİRME MATRİKSİ

DERSİN ADI	ÖĞRETİM ÜYESİ	SORU SAYISI TEORİK	SORU SAYISI PRATİK	DERSİN TOPLAM SORU SAYISI
Bilimsel Araştırma	Doç.Dr. Perihan TORUN	2	-	2
Farmakoloji	Prof.Dr. Amina Mahdy SALLAM	5	-	5
Çocuk Sağlığı ve Hastalıkları	Prof.Dr. Gökhan BAYSOY	4	-	4
Enfeksiyon Hastalıkları	Prof.Dr. Mesut YILMAZ	6	-	6
Radyoloji	Doç.Dr. Mehmet ŞEKER Dr.Öğr.Üye. Tansel ÇAKIR	7	-	7
Halk Sağlığı	Dr.Öğr.Üye. Ömer ATAÇ Öğr.Gör. Ayşe Seval PALTEKİ	7	-	7
Tıbbi Mikrobiyoloji	Prof.Dr. Mesut YILMAZ	12	-	12
Tıbbi Patoloji	Prof.Dr. Bahar MÜEZZİNOĞLU Dr.Öğr.Üye. Ferhat ÖZDEN	20	-	20
İç Hastalıkları	Dr.Öğr.Üye. Naim MAHROUM Prof.Dr. Özcan YILDIZ	25	10	35
Genel Cerrahi	Doç.Dr. Pelin BASIM	2	-	2
Tüm Derslerin Toplam Soru Sayıları		90	10	100

KURUL 16 – ÜROGENİTAL SİSTEM

26.02.2024-29.03.2024

5 HAFTA

KURULUN TANITIMI

Bu kurulun amacı; birinci basamak sağlık hizmetlerinde bilinmesi gereken sık rastlanan ürolojik hastalıkların etiyojilerinin, epidemiyolojilerinin, tanı ve ayırıcı tanılarının anlaşılmasının sağlanmasıdır.

Dönem	Kurul	Dersler	Dersin Saati		Öğretim Elemanı	Ders Koordinatörü	Kurul Başkanı
			T	U			
BAHAR	XVI.KURUL: ÜROGENİTAL SİSTEM	BİLİMSEL ARAŞTIRMA	2	0	Prof.Dr. Osman Erol HAYRAN, Doç.Dr. Perihan TORUN, Dr.Öğr.Üye. Ömer ATAÇ, Dr.Öğr.Üye. Hüseyin KÜÇÜKALİ, Dr.Öğr.Üye. Sabanur ÇAVDAR, Dr.Öğr.Üyesi Ayşe Nur BALCI YAPALAK, Öğr.Gör. Ayşe Seval PALTEKİ	Dr.Öğr.Üye. Sabanur ÇAVDAR	Prof.Dr. Huriye Ayşe PARLAKGÜMÜŞ
		FARMAKOLOJİ	8	0	Prof.Dr. Amina Mahdy SALLAM, Doç.Dr. Volkan AYDIN	Prof.Dr. Amina Mahdy SALLAM	
		ÇOCUK SAĞLIĞI VE HASTALIKLARI	8	0	Prof.Dr. Nalan KARABAYIR, Prof.Dr. Seniye Sema ANAK, Dr.Öğr.Üye. Mustafa ÇİFTÇİ, Doç.Dr. Yöntem YAMAN, Dr.Öğr.Üye. Hülya BİLGİN, Prof.Dr. Zeynep ATAY, Prof.Dr. Abdullah ERDEM, Prof.Dr. Volkan TUZCU, Prof.Dr. Gökhan BAYSOY, Prof.Dr. Önder YAVAŞCAN, Prof.Dr. İlke ÖZAHİ İPEK, Prof.Dr. Yasemin TOPÇU	Prof.Dr. Nalan KARABAYIR	
		ENFEKSİYON HASTALIKLARI	6	0	Prof.Dr. Mesut YILMAZ	Prof.Dr. Mesut YILMAZ	

		RADYOLOJİ	3	0	Prof.Dr. Mehmet Sait DOĞAN, Prof.Dr. Irmak DURUR SUBAŞI, Dr.Öğr.Üye. Tansel ÇAKIR, Prof.Dr. Cengiz EROL, Doç.Dr. Mehmet ŞEKER, Prof.Dr. Erol AKGÜL, Doç.Dr. Gülhan ERTAN AKAN, Prof.Dr. Tuğrul ÖRMECİ	Prof.Dr. Mehmet Sait DOĞAN	
		HALK SAĞLIĞI	5	0	Prof.Dr. Osman Erol HAYRAN, Doç.Dr. Perihan TORUN, Dr.Öğr.Üye. Ömer ATAÇ, Dr.Öğr.Üye. Hüseyin KÜÇÜKALİ, Dr.Öğr.Üye. Sabanur ÇAVDAR, Dr.Öğr.Üyesi Ayşe Nur BALCI YAPALAK, Öğr.Gör. Ayşe Seval PALTEKİ	Dr.Öğr.Üye. Sabanur ÇAVDAR	
		TIBBİ MİKROBİYOLOJİ	4	0	Dr.Öğr.Üye. Naim MAHROUM, Prof.Dr. Mesut YILMAZ, Dr.Öğr.Üye. Suhaila Alı Nemer AL-SHEBOUL	Dr.Öğr.Üye. Suhaila Alı Nemer AL-SHEBOUL	
		TIBBİ PATOLOJİ	20	8	Prof.Dr. Bahar MÜEZZİNOĞLU, Prof.Dr. Sergülen DERViŞOĞLU, Dr.Öğr.Üye. Ferhat ÖZDEN, Öğr.Gör.Dr. Cumhan ŞAVLI	Prof.Dr. Bahar MÜEZZİNOĞLU	
		İÇ HASTALIKLARI	15	6	Prof.Dr. Ömür Gökmen SEVİNDİK, Prof.Dr. Mesut YILMAZ, Prof.Dr. Meryem CAN, Dr.Öğr.Üye. Esra DEMİR, Dr.Öğr.Üye. Naim MAHROUM, Prof.Dr. Özcan YILDIZ	Prof.Dr. Ömür Gökmen SEVİNDİK	
		GENEL CERRAHİ	2	0	Doç.Dr. Pelin BASIM	Doç.Dr. Pelin BASIM	
		ÜROLOJİ	6	0	Prof.Dr. Maria Del Pilar LAGUNA PES, Prof.Dr. Johan Joseph Maria Catharina Hubertus DELAROSSETTE, Prof.Dr. Rahim HORUZ	Prof.Dr. Rahim HORUZ	
		KADIN HASTALIKLARI VE DOĞUM	18	6	Prof.Dr. Huriye Ayşe PARLAKGÜMÜŞ, Prof.Dr. Ahmet Fatih DURMUŞOĞLU, Prof.Dr. Mesut YILMAZ, Dr.Öğr.Üye. Esra DEMİR, Dr.Öğr.Üye. Naim MAHROUM	Prof.Dr. Huriye Ayşe PARLAKGÜMÜŞ	
	AKTS: 8	Toplam	97	20			

KURUL 16 – ÜROGENİTAL SİSTEM
ÖLÇME-DEĞERLENDİRME MATRİKSİ

DERSİN ADI	ÖĞRETİM ÜYESİ	SORU SAYISI TEORİK	SORU SAYISI PRATİK	DERSİN TOPLAM SORU SAYISI
Bilimsel Araştırma	Doç.Dr. Perihan TORUN	2	-	2
Farmakoloji	Doç.Dr. Volkan AYDIN	8	-	8
Çocuk Sağlığı ve Hastalıkları	Prof.Dr. Önder YAVAŞCAN	8	-	8
Enfeksiyon Hastalıkları	Prof.Dr. Mesut YILMAZ	5	-	5
Radyoloji	Dr.Öğr.Üye. Tansel ÇAKIR Doç.Dr. Mehmet ŞEKER	3	-	3
Halk Sağlığı	Dr.Öğr.Üye. Ömer ATAÇ	5	-	5
Tıbbi Mikrobiyoloji	Prof.Dr. Mesut YILMAZ	3	-	3
Tıbbi Patoloji	Prof.Dr. Bahar MÜEZZİNOĞLU Prof.Dr. Sergülen DERViŞOĞLU	18	-	18
İç Hastalıkları	Dr.Öğr.Üye. Naim MAHROUM	12	5	17
Genel Cerrahi	Doç.Dr. Pelin BASIM	2	-	2
Üroloji	Prof.Dr. Maria Del Pilar LAGUNA PES Prof.Dr. Johan Joseph Maria Catharina Hubertus DELAROSSETTE	6	-	6
Kadın Hastalıkları ve Doğum	Prof.Dr. Fatih DURMUŞOĞLU Prof.Dr. Huriye Ayşe PARLAKGÜMÜŞ	18	5	23
Tüm Derslerin Toplam Soru Sayıları		90	10	100

KURUL 17 – NÖROLOJİK BİLİMLER VE PSİKIYATRİ

01.04.2024-10.05.2024

6 HAFTA

KURULUN TANITIMI

Bu kurulun amacı; sık görülen ve önemli morbidite ve mortalite nedeni olan santral ve periferik sinir sistem hastalıkları ile ilgili bilgilerin anlaşılmasının, birinci basamak sağlık hizmeti sırasında bu hastalıkların tanı ve tedavisi ile acil müdahalesinin, gerektiğinde üst basamak sağlık kuruluşuna yönlendirilmesinin, korunma yolları ve risk faktörleri ile ilgili danışmanlığın nasıl yapıldığının bilinmesinin sağlanmasıdır.

Dönem	Kurul	Dersler	Dersin Saati		Öğretim Elemanı	Ders Koordinatörü	Kurul Başkanı
			T	U			
BAHAR	XVII.KURUL: NÖROLOJİK BİLİMLER VE PSİKIYATRİ	BİLİMSEL ARAŞTIRMA	2	0	Prof.Dr. Osman Erol HAYRAN, Doç.Dr. Perihan TORUN, Dr.Öğr.Üye. Ömer ATAÇ, Dr.Öğr.Üye. Hüseyin KÜÇÜKALİ, Dr.Öğr.Üye. Sabanur ÇAVDAR, Dr.Öğr.Üyesi Ayşe Nur BALCI YAPALAK, Öğr.Gör. Ayşe Seval PALTEKİ	Dr.Öğr.Üye. Sabanur ÇAVDAR	Dr.Öğr.Üye. Sevda GÜMÜŞ ŞANLI
		FARMAKOLOJİ	17	0	Prof.Dr. Amina Mahdy SALLAM, Doç.Dr. Volkan AYDIN	Prof.Dr. Amina Mahdy SALLAM	
		ÇOCUK SAĞLIĞI VE HASTALIKLARI	6	0	Prof.Dr. Nalan KARABAYIR, Prof.Dr. Seniye Sema ANAK, Dr.Öğr.Üye. Mustafa ÇİFTÇİ, Doç.Dr. Yöntem YAMAN, Dr.Öğr.Üye. Hülya BİLGİN, Prof.Dr. Zeynep ATAY, Prof.Dr. Abdullah ERDEM, Prof.Dr. Volkan TUZCU, Prof.Dr. Gökhan BAYSOY, Prof.Dr. Önder YAVAŞCAN, Prof.Dr. İlke ÖZAHİ İPEK, Prof.Dr. Yasemin TOPÇU	Prof.Dr. Nalan KARABAYIR	
		ENFEKSİYON HASTALIKLARI	8	0	Prof.Dr. Mesut YILMAZ	Prof.Dr. Mesut YILMAZ	
		RADYOLOJİ	5	0	Prof.Dr. Mehmet Sait DOĞAN, Prof.Dr. Irmak DURUR SUBAŞI, Dr.Öğr.Üye. Tansel ÇAKIR, Prof.Dr. Cengiz EROL, Doç.Dr. Mehmet ŞEKER, Prof.Dr. Erol AKGÜL, Doç.Dr. Gülhan ERTAN AKAN, Prof.Dr. Tuğrul ÖRMECİ	Prof.Dr. Mehmet Sait DOĞAN	
		HALK SAĞLIĞI	7	0	Prof.Dr. Osman Erol HAYRAN, Doç.Dr. Perihan TORUN, Dr.Öğr.Üye. Ömer ATAÇ, Dr.Öğr.Üye. Hüseyin KÜÇÜKALİ,	Dr.Öğr.Üye. Sabanur ÇAVDAR	

					Dr.Öğr.Üye. Sabanur ÇAVDAR, Dr.Öğr.Üyesi Ayşe Nur BALCI YAPALAK, Öğr.Gör. Ayşe Seval PALTEKİ		
	TIBBİ MİKROBİYOLOJİ	4	0		Dr.Öğr.Üye. Naim MAHROUM, Prof.Dr. Mesut YILMAZ, Dr.Öğr.Üye. Suhaila Alı Nemer AL-SHEBOUL	Dr.Öğr.Üye. Suhaila Alı Nemer AL- SHEBOUL	
	TIBBİ PATOLOJİ	7	4		Prof.Dr. Bahar MÜEZZİNOĞLU, Prof.Dr. Sergülen DERViŞOĞLU, Dr.Öğr.Üye. Ferhat ÖZDEN, Öğr.Gör.Dr. Cumhan ŞAVLI	Prof.Dr. Bahar MÜEZZİNOĞLU	
	PSİKİYATRİ	24	6		Dr.Öğr.Üye. Sevda GÜMÜŞ ŞANLI, Prof.Dr. Mesut YILMAZ, Dr.Öğr.Üye. Esra DEMİR, Dr.Öğr.Üye. Naim MAHROUM	Dr.Öğr.Üye. Sevda GÜMÜŞ ŞANLI	
	NÖROLOJİ	28	6		Doç.Dr. Nesrin HELVACI YILMAZ, Doç.Dr. Özge ARICI DÜZ, Doç.Dr. Burcu POLAT, Prof.Dr. Mesut YILMAZ, Dr.Öğr.Üye. Esra DEMİR, Dr.Öğr.Üye. Naim MAHROUM, Dr.Öğr.Üye. Elif DALGIÇ TÜRKOĞLU	Doç.Dr. Özge ARICI DÜZ	
	AKTS: 8	Toplam	108	16			

KURUL 17 – NÖROLOJİK BİLİMLER VE PSİKİYATRİ

ÖLÇME-DEĞERLENDİRME MATRİKSİ

DERSİN ADI	ÖĞRETİM ÜYESİ	SORU SAYISI TEORİK	SORU SAYISI PRATİK	DERSİN TOPLAM SORU SAYISI
Bilimsel Araştırma	Doç.Dr. Perihan TORUN	2	-	2
Farmakoloji	Doç.Dr. Volkan AYDIN	15	-	15
Çocuk Sağlığı ve Hastalıkları	Dr.Öğr.Üye. Sevgi HOCAOĞLU Prof.Dr. Yasemin TOPÇU Prof.Dr. İlke ÖZAHİ İPEK	5	-	5
Enfeksiyon Hastalıkları	Prof.Dr. Mesut YILMAZ	5	-	5
Radyoloji	Dr.Öğr.Üyesi Tansel ÇAKIR Prof.Dr. Erol AKGÜL Doç.Dr. Gülhan ERTAN AKAN	4	-	4
Halk Sağlığı	Prof.Dr. Osman Erol HAYRAN Öğr.Gör. Ayşe Seval PALTEKİ	5	-	5
Tıbbi Mikrobiyoloji	Prof.Dr. Mesut YILMAZ	3	-	3
Tıbbi Patoloji	Dr.Öğr.Üye. Ferhat ÖZDEN	6	-	6
Psikiyatri	Dr.Öğr.Üye. Sevda GÜMÜŞ ŞANLI	20	5	25
Nöroloji	Doç.Dr. Nesrin HELVACI YILMAZ Doç.Dr. Özge ARICI DÜZ Dr.Öğr.Üye. Elif DALGIÇ TÜRKOĞLU Doç.Dr. Burcu POLAT	25	5	30
Tüm Derslerin Toplam Soru Sayıları		90	10	100

KURUL 18 – KAS-İSKELET SİSTEMİ

20.05.2024-21.06.2024

5 HAFTA

KURULUN TANITIMI

Bu kurulun üç temel amacı vardır. Birincisi, kas-iskelet sistemi hastalıklarının patolojik özelliklerinin, farmakolojik tedavilerinin ve radyolojik bulgularının ortopedi, fizik tedavi, dahiliye, çocuk hastalıkları ve enfeksiyon hastalıkları disiplinlerinin bakış açılarıyla anlaşılmasını sağlamaktır. İkinci amaç, sağlıklılık durumlarına odaklı olup, toplumdaki sağlık sorunlarının tanımlanması ile toplumun sağlık düzeyini yükseltmek için uygulanması gereken koruyucu hekimlik ilkeleri ile temel kavramların belirlenmesini, halk sağlığı yaklaşımının ve önemli çalışma alanlarının değerlendirilmesini ve sağlık sorunlarına halk sağlığı bakış açısının geliştirilebilmesini sağlamaktır. Üçüncü amaç ise sağlık sistemindeki adli ve hukuki süreçlere dair bakış açısının kazanılmasını sağlamaktır.

Dönem	Kurul	Dersler	Dersin Saati		Öğretim Elemanı	Ders Koordinatörü	Kurul Başkanı
			T	U			
BAHAR	XVIII.KURUL: KAS- İSKELET SİSTEMİ	BİLİMSEL ARAŞTIRMA	4	0	Prof.Dr. Osman Erol HAYRAN, Doç.Dr. Perihan TORUN, Dr.Öğr.Üye. Ömer ATAÇ, Dr.Öğr.Üye. Hüseyin KÜÇÜKALİ, Dr.Öğr.Üye. Sabanur ÇAVDAR, Dr.Öğr.Üyesi Ayşe Nur BALCI YAPALAK, Öğr.Gör. Ayşe Seval PALTEKİ	Dr.Öğr.Üye. Sabanur ÇAVDAR	Prof.Dr. Aylin REZVANI
		FARMAKOLOJİ	6	0	Prof.Dr. Amina Mahdy SALLAM, Doç.Dr. Volkan AYDIN	Prof.Dr. Amina Mahdy SALLAM	
		ÇOCUK SAĞLIĞI VE HASTALIKLARI	2	0	Prof.Dr. Nalan KARABAYIR, Prof.Dr. Seniye Sema ANAK, Dr.Öğr.Üye. Mustafa ÇİFTÇİ, Doç.Dr. Yöntem YAMAN, Dr.Öğr.Üye. Hülya BİLGİN, Prof.Dr. Zeynep ATAY, Prof.Dr. Abdullah ERDEM, Prof.Dr. Volkan TUZCU, Prof.Dr. Gökhan BAYSOY, Prof.Dr. Önder YAVAŞCAN, Prof.Dr. İlke ÖZAHİ İPEK, Prof.Dr. Yasemin TOPÇU	Prof.Dr. Nalan KARABAYIR	
		ENFEKSİYON HASTALIKLARI	6	0	Prof.Dr. Mesut YILMAZ	Prof.Dr. Mesut YILMAZ	
		RADYOLOJİ	8	0	Prof.Dr. Mehmet Sait DOĞAN, Prof.Dr. Irmak DURUR SUBAŞI, Dr.Öğr.Üye. Tansel ÇAKIR, Prof.Dr. Cengiz EROL, Doç.Dr.	Prof.Dr. Mehmet Sait DOĞAN	

				Mehmet ŞEKER, Prof.Dr. Erol AKGÜL, Doç.Dr. Gülhan ERTAN AKAN, Prof.Dr. Tuğrul ÖRMECİ	
	HALK SAĞLIĞI	4	0	Prof.Dr. Osman Erol HAYRAN, Doç.Dr. Perihan TORUN, Dr.Öğr.Üye. Ömer ATAÇ, Dr.Öğr.Üye. Hüseyin KÜÇÜKALİ, Dr.Öğr.Üye. Sabanur ÇAVDAR, Dr.Öğr.Üyesi Ayşe Nur BALCI YAPALAK, Öğr.Gör. Ayşe Seval PALTEKİ	Dr.Öğr.Üye. Sabanur ÇAVDAR
	TIBBİ MİKROBİYOLOJİ	4	0	Dr.Öğr.Üye. Naim MAHROUM, Prof.Dr. Mesut YILMAZ, Dr.Öğr.Üye. Suhaila Alı Nemer AL-SHEBOUL	Dr.Öğr.Üye. Suhaila Alı Nemer AL-SHEBOUL
	TIBBİ PATOLOJİ	8	4	Prof.Dr. Bahar MÜEZZİNOĞLU, Prof.Dr. Sergülen DERVİŞOĞLU, Dr.Öğr.Üye. Ferhat ÖZDEN, Öğr.Gör.Dr. Cumhan ŞAVLI	Prof.Dr. Bahar MÜEZZİNOĞLU
	İÇ HASTALIKLARI	7	0	Prof.Dr. Ömür Gökmen SEVİNDİK, Prof.Dr. Mesut YILMAZ, Prof.Dr. Meryem CAN, Dr.Öğr.Üye. Esra DEMİR, Dr.Öğr.Üye. Naim MAHROUM, Prof.Dr. Özcan YILDIZ	Prof.Dr. Ömür Gökmen SEVİNDİK
	SAĞLIK HUKUKU	8	0	Prof.Dr. Fulya İlçin GÖNENÇ	Prof.Dr. Fulya İlçin GÖNENÇ
	ORTOPEDİ VE TRAVMATOLOJİ	9	6	Prof.Dr. İbrahim AZBOY, Doç.Dr. Bilgehan ÇATAL, Dr.Öğr.Üye. Aybars TEKCAN, Doç.Dr. Levent BAYAM, Doç.Dr. Erdiç GENÇ, Prof.Dr. Mesut YILMAZ, Dr.Öğr.Üye. Esra DEMİR, Dr.Öğr.Üye. Naim MAHROUM	Doç.Dr. Bilgehan ÇATAL
	FİZİKSEL TIP VE REHABİLİTASYON	11	6	Prof.Dr. Mesut YILMAZ, Prof.Dr. Sergülen DERVİŞOĞLU, Prof.Dr. Aylin REZVANİ, Doç.Dr. Didem SEZGİN ÖZCAN, Prof.Dr. Gülseren Derya AKYÜZ, Dr.Öğr.Üye. Esra DEMİR, Dr.Öğr.Üye. Naim MAHROUM	Prof.Dr. Aylin REZVANİ
	ADLİ TIP	11	0	Dr.Öğr.Üye. Nicel YILDIZ SİLAHLI	Dr.Öğr.Üye. Nicel YILDIZ SİLAHLI
	BIYOİSTATİSTİK	13	2	Prof.Dr. Mehmet KOÇAK, Prof.Dr. Abdulbari BENER	Prof.Dr. Mehmet KOÇAK
	AKTS: 6	Toplam	101	18	

KURUL 18 – KAS-İSKELET SİSTEMİ

ÖLÇME-DEĞERLENDİRME MATRİKSİ

DERSİN ADI	ÖĞRETİM ÜYESİ	SORU SAYISI TEORİK	SORU SAYISI PRATİK	DERSİN TOPLAM SORU SAYISI
Bilimsel Araştırma	Dr.Öğr.Üye. Hüseyin KÜÇÜKALİ Doç.Dr. Perihan TORUN	4	-	4
Farmakoloji	Prof.Dr. Amina Mahdy SALLAM	6	-	6
Çocuk Sağlığı ve Hastalıkları	Prof.Dr. Nalan KARABAYIR Prof.Dr. Önder YAVAŞCAN	2	-	2
Enfeksiyon Hastalıkları	Prof.Dr. Mesut YILMAZ	6	-	6
Radyoloji	Prof.Dr. Tuğrul ÖRMECİ	6	-	6
Halk Sağlığı	Dr.Öğr.Üye. Hüseyin KÜÇÜKALİ Öğr.Gör. Ayşe Seval PALTEKİ	4	-	4
Tıbbi Mikrobiyoloji	Prof.Dr. Mesut YILMAZ	2	-	2
Tıbbi Patoloji	Prof.Dr. Sergülen DERVİŞOĞLU	8	-	8
İç Hastalıkları	Prof.Dr. Meryem CAN Dr.Öğr.Üye. Esra DEMİR	6	-	6
Sağlık Hukuku	Prof.Dr. Fulya İlçin GÖNENÇ	8	-	8
Ortopedi ve Travmatoloji	Dr.Öğr.Üye. Aybars TEKCAN, Prof.Dr. İbrahim AZBOY, Doç.Dr. Bilgehan ÇATAL, Doç.Dr. Levent BAYAM, Doç.Dr. Erdiç GENÇ	8	5	13
Fiziksel Tıp ve Rehabilitasyon	Prof.Dr. Aylin REZVANİ Doç.Dr. Didem SEZGİN ÖZCAN Prof.Dr. Gülseren Derya AKYÜZ	10	5	15
Adli Tıp	Dr.Öğr.Üye. Nicel YILDIZ SİLAHLI	8	-	8
Biyoistatistik	Prof.Dr. Mehmet KOÇAK	12	-	12
Tüm Derslerin Toplam Soru Sayıları		90	10	100

AMFİLER DIŐINDAKİ ÇALIŐMA VE ÖĐRENME ALANLARI

LABORATUVARLAR

Dönem-I ve II öğrencilerimizin laboratuvar uygulamaları Kavacık Güney Yerleşkesi Temel Tıp Bilimleri Laboratuvarlarında yapılmaktadır. Bu uygulamalar için teknik donanımları sunulan Anatomi, Histoloji ve Embriyoloji, Tıbbi Biyoloji, Fizyoloji, Farmakoloji ve Tıbbi Mikrobiyoloji Uygulama Laboratuvarı ile Hemşirelik Mesleki Beceri Laboratuvarı kullanılmaktadır. Ayrıca, Üniversitemiz bilimsel araştırma merkezlerini çatısı altında toplayan SABİTA bilimsel çalışmaları için Fakültemiz öğrencilerinin kullanımına açıktır ve Kavacık Kuzey Yerleşkesinde hizmet vermektedir.

KÜTÜPHANELER

Üniversitemizin tüm yerleşkelerinde (Kavacık Kuzey Yerleşkesi Kütüphanesi, Kavacık Güney Yerleşkesi Kütüphaneleri, Bağcılar Yerleşkesi Kütüphaneleri, Haliç Diő Hastanesi Kütüphanesi) altı kütüphane ile hizmet verilmektedir.

Kütüphaneler, Eğitim-Öğretim yılı boyunca hafta içi 08:30 - 22:00, hafta sonu 09:00 - 19:30 saatleri arasında hizmet vermektedir. Gerekli durumlarda kütüphane çalışma saatleri güncellenmekte ve duyurulmaktadır. İlgili kılavuzlar kütüphane web sayfasında paylaşılmaktadır. Üniversitemiz kütüphane bilgilerine aşağıdaki linkten ulaşabilirsiniz:

<https://kutuphane.medipol.edu.tr/>

KAYNAKLAR DERS ÇALIŐMA VE DERİNLEMESİNE ÖĐRENME SÜREÇLERİ İÇİN ÖNEMLİDİR.

KÜTÜPHANEYE ÜYE OLMAYI VE KAYNAKLARA ULAŐIM KONUSUNDA KENDİNİZİ GELİŐTİRMEYİ

UNUTMAYINIZ!

ÖNEMLİ LİNKLER

WEB SAYFASI LİNKLERİ

İstanbul Medipol Üniversitesi web sitesine aşağıdaki linkten ulaşabilirsiniz:

<https://www.medipol.edu.tr/>

İstanbul Medipol Üniversitesi MEBİS sitesine aşağıdaki linkten ulaşabilirsiniz:

<https://mebis.medipol.edu.tr/>

MEVZUATLAR

MEVZUAT (YÖNETMELİK-YÖNERGE) LİNKLERİ

İstanbul Medipol Üniversitesi Tıp Bilim Doktorası Bütünleşik Programı Eğitim Öğretim ve Sınav Yönergesine aşağıdaki linkten ulaşabilirsiniz:

<https://kms.kaysis.gov.tr/Home/Goster/190130>

İstanbul Medipol Üniversitesi Ön Lisans ve Lisans Eğitim-Öğretim Yönetmeliğine aşağıdaki linkten ulaşabilirsiniz:

<https://www.resmigazete.gov.tr/eskiler/2018/12/20181210-3.htm>

İstanbul Medipol Üniversitesi Sınav Uygulamaları Yönergesine aşağıdaki linkten ulaşabilirsiniz:

<https://kms.kaysis.gov.tr/Home/Goster/59551>

İstanbul Medipol Üniversitesi Çift Ana Dal ve Yan Dal Programları Yönergesine aşağıdaki linkten ulaşabilirsiniz:

<https://kms.kaysis.gov.tr/Home/Goster/147159>

İstanbul Medipol Üniversitesi Uluslararası Tıp Fakültesi Eğitim-Öğretim ve Sınav Yönergesine aşağıdaki linkten ulaşabilirsiniz:

<https://kms.kaysis.gov.tr/Home/Goster/59537>

İstanbul Medipol Üniversitesi Ön Lisans/Lisans Öğrenci Danışmanlığı Yönergesine aşağıdaki linkten ulaşabilirsiniz:

<https://kms.kaysis.gov.tr/Home/Goster/104308>

İstanbul Medipol Üniversitesi Öğrencilerinin Hak, Görev ve Sorumluluklarına İlişkin Usul ve Esaslarına aşağıdaki linkten ulaşabilirsiniz:

<https://kms.kaysis.gov.tr/Home/Goster/193573>

İstanbul Medipol Üniversitesi Uzaktan Eğitim Uygulama ve Araştırma Merkezi Öğrenci Rehberine aşağıdaki linkten ulaşabilirsiniz:

<https://muzemvideo.medipol.edu.tr/ogrencirehberi/>

